Correio da Manhã

Impresso nas machinas rotativas de MARINONI

Director -- EDMUNDO BITTENCOURT

Impresso em papel da casa P. PRIOUX & C. —Paris

ANNO VIII — N. 2.593 | RIO DE JANEIRO -- QUINTA-FEIRA, 20 DE AGOSTO DE 1908 | Redacção — Rua do Ouvidor n. 117

EDIÇÃO DE HOJE 10 PAGINAS

Os tres encontros

Chamava-se Maria, lindo nome; e tinha uns cabellos castanhos de reflexos dourados que a cobriam toda inteira como um manto de fios de seda.

Essa belleza, pouco commum nas parisienses frageis e anemicas, emprestava singular realce ao seu typo de mulher que já dobrára o cabo dos trinta e cinco annos; e a graça dos gestos, a doçura dos olhos garços, orlados de cilios escuros, compensavam o que já ia faltando em frescura primaveril ao sorriso de uma bocca maguada, traduzindo antigas penas e velhas lagrimas.

Muito chorara, de facto, essa Maria de resplandecente cabelleira. O marido, que fôra industrial num departamento da França, ficára compromettido num negocio suspeito e tinha abraçado a suprema solução do suicidio — um tiro certeiro que lhe arrebentára os miolos. Ella, desamparada, voltára a Paris, seu berço natal: e, com o correr dos annos, intelligente e fina, avêssa aos habitos bohemios, reconstituira a sua vida solitaria com a maior dignidade, escrevendo em jornaes e revistas, fazendo hoje uma secção de modas, amanhã uma chroniqueta mundana, lançando mesmo, de vez em vez, a sua novella e conquistando assim a sua independencia sem o auxilio interesseiro do homem. Em falta de um talento brilhante, Maria possuia a intuição exacta das coisas, o bom gosto, um estylo claro, uma sensibilidade apurada — e a sua collaboração agradava.

Foi, no emtanto, quando a existencia se lhe equilibrou deste modo, assentando numa base mais ou menos garantida, que a sua alma de mulher activa entrou a entristecer-se, ao peso de morbida lassidão, amollecendo-lhe as fibras da energia; e Maria principiou a descorar e a soffrer com a deprimente sensação do seu isolamento feminino.

Ao voltar do rapido jantar a preços modicos, no restaurante vizinho, a entrada no quarto solitario dava-lhe arrepios de tristeza. Desfazia os longos cabellos em frente do espelho e suspirava, fazendo-os faiscar á luz como ondas palhetadas de ouro. Até quando, senhor! duraria a miseria dessa vida de trabalho quotidiano, tão arida, tão vazia de alegrias intimas—só esforço e luta, sem jamais a esperança e a ternura? Um perfume de flor, então, a fazia chorar nervosamente, sem saber porque... Depois, examinando a curva amarga dos labios, dizia num rictus de ironia acerba:

— Ainda bem que a velhice não anda muito longe... Terei pelo menos a paz da insensibilidade...

Mas não a teve, porque essa face dolorosa e intilligente, onde os olhos traiam um anceio de amor, impressionou violentamente um patricio nosso, domiciliado em Lisboa e indo de viagem a Paris, para um estudo archeologico—e essas duas almas se fundiram num beijo que teve a força de um sacramento: ligou Maria ao brasileiro e o brasileiro a Maria.

Penetrando lentamente nessa honesta vida de labor diario, Marcial de Albuquerque, rico, forte, de um sybaritismo elegante, foi se sentindo impregnar de um enternecimento profundo. Saiam juntos, jantavam juntos—ella, com a sua simplicidade modesta, um *costume tailleur* azul-escuro ou preto, o chapéo ornado de um singelo passaro, a graça e belta da parisiense sem edade, e elle mais alto e robusto, tendo no olhar essa luz meridional que perturba e acaricia.

Foram dois mezes de uma embriaguez completa — e Marcial regressou para Lisboa, onde deixára a familia, mas promettendo tornar em breve prazo, que seria preenchido pela troca da mais terna e assidua correspondencia.

— Adeus, Maria! repetiu elle á ultima hora, na estação do Sud-Expresso, evitando fitar os olhos marejados dagua da sua amada, cuja expressão lhe anniquilava a coragem de homem forte.

E o comboio partiu.

E dois annos já se tinham passado, quando Maria emfim recebeu o bilhete que lhe dizia: «Eu volto, espera-me!»

Sim, ella o esperaria, e com que delirio de paixão impaciente e sofrega! Esses homens, decididamente, não sabem o que são 24 mezes de solidão e de expectativa, de saudade e de anceio, de medo do esquecimento, de tortura, de desejo, de lagrimas, na vida de uma pobre mulher que ama doidamente com toda a sua alma e com toda a sua carne fragil e vibrante.

E logo cedo, nessa mesma estação do Sud-Expresso, Maria aguardou a chegada do trem, palpitante, descorada, mas linda de alvoroço no seu vestido novo, lilaz, realçado por duas rosas claras sobre o seio, que anciava

O comboio trovejou no espaço, arquejou, parou...

— Marcial!

— Maria!

Oh! primeiro e delicioso encontro entre dois entes que se querem, após as duvidas da ausencia!

Um *fiacre* bem fechado levou-os enlaçados, ao aposento da parisiense, agora já possuidora de um pequenino salão com alguns quadros, cortinas de etamine aos florões e certo relativo conforto obtido com muitos annos de trabalho — e o viajante examinou avidamente o rosto da sua querida amiga, enrubescido pela emoção feliz dessa chegada.

— Estás sempre linda, Maria! rematou elle, com a satisfação egoistica de um proprietario envaidecido.

Tres mezes então correram — mais tres de vida commum, de sonho radioso, de uma alegre excursão á Suissa e emfim de inteiro olvido da hora futura de uma nova separação, que ia fatalmente bater.

— Eu tornarei, Maria! balbuciava Marcial á despedida, desprendendo-se dos braços della que o retinham contra o peito soluçante: dois annos mais passarão depressa e aqui nos encontraremos ainda, nesta mesma estação, amando-nos tanto como hoje... Adeus, minha doce amiga!

Mas não foram só dois outros annos de afastamento que se seguiram: foram cinco! E durante elles Maria fez pacientemente a sua secção de modas, descreveu feitios de vestidos e guarnições de chapéos, deu a noticia de casamentos selectos com a relação das pessoas presentes e das *toilettes* em evidencia, tratou do concurso hippico e lançou de quando em quando alguma novella em que desabafava, sob a fórma da ficção, a dor do seu proprio ser carinhoso e triste.

Marcial escrevia sempre, mas tivera de vir ao Brasil receber uma herança; assim, ao findar esse interminavel lustre de separação cruel, Maria pensou morrer de alegria, lendo o telegramma que lhe annunciava finalmente a chegada do seu bem supremo.

Como tonta, ella preparou a casa, dispoz flores por toda a parte e consagrou largo tempo á sua *toilette*. Na pressa com que correu á estação, activando o *fiacre* moroso, havia o alvoroço juvenil de uma menina; e quasi desfalleceu, toda pallida, ao receber o abraço forte desse homem que descia do trem, coberto de pó.

— Marcial!...

— Maria!...

Mas, ao cabo desse minuto divino, Marcial confessou-lhe com vergonha que estava succumbindo prosaicamente á fome, por se ter esquecido de comer, pensando em vel-a. Si fossem jantar ou cear num restaurante? E foram, respondendo Marcial com ternura á pressão ardente do braço della, enlaçado ao seu. Na sala do restaurante, sentados a uma pequena mesa embalsamada por um ramo de lilazes e onde crystaes rutilavam sobre a toalha alvissima, Marcial olhou longamente Maria á luz da flor opalina da lampada electrica, e disse, de repente:

— Estás mais loura, Maria!...

Ella córou; elle emmudeceu, comprehendendo que fôra desazado e que a sua amiga agora tingia os cabellos... E um silencio penoso passou entre ambos. Depois, bebendo de um trago o seu copo de vinho, Marcial ficou loquaz, contou factos, indagou a respeito do que succedera em sua ausencia; mas, emquanto assim falava e comia, um surdo trabalho se lhe fazia no pensamento. Que edade afinal tinha a Maria? Elle a conhecera com 36 ou 37 annos: mais dois annos, mais cinco annos, davam-lhe a edade de 44 annos!... Era possivel, senhor?!... E o seu olhar, tornado analytico, em vez de só amoroso, detalhava a figura graciosa dessa mulher que sabia conservar tão bem uma esbelteza e um ar de mocidade positivamente admiraveis.

Não obstante esta analyse, foi com sentimento de ternura e gratidão que lhe offereceu o braço para a saida do restaurante: e á porta da casa della, beijou-lhe enternecidamente a mão fiel antes de subir a escada e penetrar no salão intimo, todo rescendente a rosas e lilazes que lhe davam as boas vindas.

— Que delicioso encontro, Maria, depois de um lustro de afastamento!

E achou-a linda, apezar dos cabellos mais louros e menos abundantes, nesse quadro familiar aos seus olhos gratos.

Dois mezes correram e Marcial tornou a partir, mas então com uma melancolia que degenerava em apprehensão exquisita.

— Não sei o que me diz, Maria, que te não torno a ver!...

Ella chorava baixo. E dez annos passaram sobre essa hora triste. Elle, agora, escrevia que casara uma filha e andava succumbido com a partida della para o Brasil, além de que se sentia adoentado, menos vigoroso.

Era a velhice proxima, tinha cincoenta annos — dizia. Maria subira ao cargo de secretaria de redacção de uma revista em voga, e ganhava bastante; mas a saudade do seu grande amigo nunca a deixava. Elle, emfim, annunciou-lhe que precisava ser consolado de não sei que desanimo lento que se lhe infiltrara nalma, e iria a Paris, para beber a doçura das suas palavras e dos seus olhares. Seria o terceiro encontro nessa mesma *gare* do Sud-Expresso: e que feliz sensação de calma já lhe vinha dessa esperança de tornar a vel-a.

Maria esperou-o, toda de preto, um véo branco enrolado em torno do chapéo, mas teve uma pequena hesitação, vendo apear do trem um homem mais nutrido e pesado do que era o seu querido amigo. Lançou-lhe depois os braços ao pescoço e Marcial sentiu que ella tremia toda sobre o seu largo peito commovido.

— Si jantassemos, como da ultima vez? propoz elle, sorrindo affectuosamente.

Foram ao antigo restaurante, e lá, á luz opalina da mesma lampada electrica, Marcial olhou a sua amiga e estremeceu como varado pela sensação de um frio regelante. Maria envelhecera, santo Deus! Era outra mulher, essa que elle via á sua frente.

Os cabellos tintos, muito loiros, evidenciavam ainda mais os estragos da face, e até o corpo engordára, perdêra toda a linha gracil do passado...

Oh! a linda Maria morrera!...

Então, cheio de piedade, percebendo a angustia humilde dos pobres olhos interrogativos, Marcial redobrou de attenções, foi perfeito. Ajudou-a depois a subir para o carro, mas, á porta da casa, parou á soleira e, vergado sobre a mão fiel e beijando-a com enternecido ou confuso vagar, balbuciou por fim, todo tremulo, hesitante, olhos humidos:

— Não, Maria, não te acompanharei... O tempo dos amores acabou para nós... Fique só a amizade, ouviste? Adeus! Virei ver-te amanhã...

Saltou depressa para o carro, atirando ao cocheiro um nome de hotel. Ella galgou sósinha as escadas, soluçando...

E foi esse o terceiro e ultimo encontro.

Carmen Dolores

Topicos e Noticias

O TEMPO

Dia indeciso de sol claro e nuvens pardas. Tarde amena. Noite fresca, alta, estrellada. A temperatura não foi acima de 20° graus. Temperatura minima — 19° graus ás 7 horas da manhã.

— O boletim telegraphico da Repartição da Carta Maritima registrou as seguintes observações:

Belém, 32°.6; Fortaleza, 35°.2; Natal, 27°.4; Aracajú 24°.7; Ondina, 25°.5; S. Salvador, 26°.1; Cuyabá, 21°.6; Uberaba, 16°.0; Victoria, 22°.2; Barbacena, 14°.8; Juiz de Fóra, 15°.0; Campinas, 16°.2; S. Paulo, 6°.2; Santos, 17°.9; Guarapuava, 9°.0; Posadas, 5°.0; Florianopolis, 12°.0; Corrientes, 9°.0; Itaqui, 8°.0; Santa Maria, 8°.0; Bagé, 8°.0; Rio Grande, 7°.8; Cordoba, 3°.0; Rosario, 2°.0; Mendoza, 6°.0; Buenos Aires, 6°.0; Montevidéo, 6°.5.

Em Curityba houve geada e nevoeiro na manhã de hontem.

As temperaturas minimas das médias de ante-hontem verificaram-se em Rosario, com 7°.50, e Curityba, com 7°.85.

HONTEM

No palacio do Cattete estiveram os srs.: senadores Francisco Glycerio e Antonio Azeredo; deputados Pedro Moacyr e José Peregrino; tenente-coronel Joaquim Ignacio Cardoso, Coelho Netto e Gentil Norberto.

O presidente da Republica recebeu em audiencia particular o ministro do Panamá que se foi despedir de s. ex. por ter de partir para a Europa, onde se demorará alguns mezes.

Esteve no palacio do Cattete em conferencia com o presidente da Republica, o dr. David Campista, ministro da fazenda.

Em conferencia com o presidente da Republica estiveram no palacio do Cattete, os senadores Francisco Glycerio e Antonio Azeredo e deputados Pedro Moacyr e José Peregrino.

Estiveram no gabinete do ministro da fazenda os srs.: senador Muniz Freire, deputados Borges Monteiro, Diogo Fortuna e Lindolpho Camara; Manoel Candido Leão, inspector da Caixa da Amortização e Cunha Junior, delegado fiscal na Parahyba.

Caixa de Conversão

Foi este o movimento. Entraram: £ 158-10-0 e marcos 160, equivalentes a 2:316$017 moeda corrente. Sairam: £ 2.618-10-0 e dollars 195, equivalentes a 42:538$481 moeda corrente.

Foram trocadas notas dilaceradas na importancia de 3:$000.

Cambio

Curso Official

PRAÇAS	90 D/V	Á VISTA
Sobre Londres	15 5/32	15 1/64
» Paris	630	637
» Hamburgo	777	7$4
» Italia	—	636
» Portugal	—	318
» Nova York	—	3.207
Libra esterlina em moeda	—	16.025
Ouro nacional em vales por 1$	—	1.793
Bancario	15 1/8	15 3/16
Caixa matriz	15 1/8	15 5/32

Renda da Alfandega

Renda do dia 19:		
Em ouro	114:615$494	
Em papel	171:547$172	286:162$668
Renda do dia 1 a 19 do corrente		4.131:675$214
Em egual periodo de 1907		4.977:117$399
Differença a maior em 1907		845:442$185

HOJE

Está de serviço na Repartição Central de Policia o 3° delegado auxiliar.

Missas

Rezam-se as seguintes, por alma de:

Julia Emilia de Souza Pires, ás 8 horas, na matriz do Engenho Novo;

D. Maria Rodrigues Moreira, ás 9 horas, na egreja de Santo Christo dos Milagres;

D. Maria da Conceição Guimarães, ás 9 horas, na matriz do Sacramento.

Reuniões

Effectuam-se as seguintes:

Do Conselho Geral da Ordem, sess. ord.; do Supremo Tribunal de Justiça, sess. de elei., além das annunciadas na «Vida Operaria».

A' tarde e á noite

EXCELSIOR — *A musa dos estudantes.*
THEATRO DA EXPOSIÇÃO — *Santarellina.*
PALACE THEATRE — Espectaculo variado.
S. PEDRO — Companhia Frank Brown.
CINCO SPINELLI — Espectaculo.
MOULIN ROUGE — Programma variado.
CINEMA PALACE — Funcção variada semi-falante.
CINEMATOGRAPHO RIO BRANCO — Sessão.
CINEMATOGRAPHO PARISIENSE — Funcção variada.
CINEMATOGRAPHO PARIS — Exhibição de vistas.

Ao que sabemos, a tão falada promoção por bravura já está definitivamente assentada, tendo, entretanto, o presidente da Republica adoptado o criterio de desprezar os attestados passados por solicitações, attendendo unicamente ao confronto das fés de officio dos officiaes subalternos que tenham em seus assentamentos elogios por bravura e a especificação desse acto nos registros das ordens do dia do quartel general.

Do confronto, que será feito entre os assentamentos dos officiaes subalternos e as ordens do dia, resultará, então, as promoções denominadas—por bravura.

O sr. Lindolpho Camara apresentou hontem o seguinte projecto:

« O Congresso Nacional decreta:

Art. 1° Os exactores da fazenda federal que prestarem fiança ou caução em dinheiro, titulos da divida publica da União e cadernetas da Caixa Economica, entrarão, desde logo, no exercicio das funcções do cargo para que houverem sido nomeados, tomando-se, por termo, no Thesouro Nacional e nas Delegacias Fiscaes nos Estados, a fiança ou caução provisoria, cuja cópia, acompanhada dos demais documentos, será transmittida ao Tribunal de Contas para julgamento definitivo.

Art. 2° A fiança ou caução assim prestada responderá, desde o momento da posse do exercicio, por todos os prejuizos e factos em que forem encontrados os exactores e seus prepostos.

Art. 3° Revogam-se as disposições em contrario. »

Corria hontem na secretaria da industria que será assignada hoje, pelo dr. Miguel Calmon, a promoção de telegraphista chefe da Repartição Geral dos Telegraphos.

Affirmava-se tambem recair aquella promoção num dos telegraphistas de 1ª classe Francisco Canuto Sebrão e Pedro Marítimo Homem da Costa, por antiguidade, ou Nicandro Coqueiro de Castro e Alvaro José de Lacerda, por merecimento.

Perante a Congregação da Faculdade de Medicina realiza-se hoje, ao meio-dia, o sorteio do ponto para a 3ª prova oral do concurso ao logar de substituto da 2ª secção, que deverá effectuar-se amanhã, á 1 hora da tarde, em presença do presidente da Republica e ministro da justiça.

O Supremo Tribunal negou hontem o *habeas-corpus* impetrado em favor do jornalista italiano Vicente Vacirca, director do *Avanti!* de S. Paulo.

Concediam o *habeas-corpus* os ministros Pedro Lessa, Guimarães Natal e Manoel Espinola.

No despacho collectivo de hoje serão submettidos á assignatura do presidente da Republica, entre outros decretos, os seguintes:

transferindo: de ajudante do 6° regimento de cavallaria para o 3° esquadrão do 9° da mesma arma o capitão Ernesto Francisco Dornellas; e para a 3ª bateria do 5° regimento de artilheria o capitão do corpo do estado-maior da mesma arma Raphael Clemente Telles Pires;

reformando compulsoriamente o 2° tenente da arma de cavallaria Lydio Domingos Pereira;

exonerando do commando da companhia regional do Amapá o capitão João Velloso Ramos.

O ministro da marinha designou os capitães de corveta drs. Theophilo Nolasco de Almeida e Gregorio Nazianzeno de Mello Cunha para examinarem hoje, na inspectoria de engenharia naval, ás 11 horas da manhã, sob a presidencia do respectivo inspector e conjuntamente com os capitães de mar e guerra engenheiros navaes José Lopes da Silva Lima e Joaquim Ribeiro da Costa, o capitão-tenente José Francisco Martins Guimarães, candidato ao logar de engenheiro estagiario da secção de machinas e electricidade do corpo de engenheiros navaes.

Regressou hontem de S. Paulo sua eminencia d. Joaquim Arcoverde, cardeal arcebispo desta archidiocese, acompanhado de seus secretarios os revmos. monsenhor Francisco de Moura Guimarães e conego João Pio dos Santos.

Na gare da Central aguardaram a chegada de sua eminencia muitos parochos e sacerdotes.

Está marcado para o dia 22 do corrente o banquete que será offerecido ao dr. Assis Brasil, no restaurante da Exposição Nacional.

O Seculo, o nosso brilhante collega, entra hoje no seu terceiro anno de vida, amparado sempre pela sympathia do publico.

Folha moderna e de combate, o popular vespertino não tem até agora esmorecido na ardua tarefa que tomou a si, cumprindo o programma traçado no seu primeiro numero.

Saudamos *O Seculo*, na pessoa de seu director, o nosso distincto confrade dr. Bricio Filho.

Na pharmacia Orlando Rangel vende-se a Idealina medicinal e perfumada, cura todas as affecções da cutis e substitue o pó de arroz e arminho.

O almirante ministro da marinha recebeu um despacho telegraphico do capitão de mar e guerra Raymundo Furtado de Mendonça, communicando que a divisão de cruzadores chegara hontem, pela manhã, a Victoria sem novidade, continuando os exercicios.

O presidente do Estado do Espirito Santo tambem telegraphou ao almirante Alexandrino de Alencar nos seguintes termos:

«Tenho a satisfação de annunciar a v. ex. a chegada a este porto, após feliz viagem, dos vasos de guerra *Barroso*, *Tupy* e *Tamoyo* da nossa distincta marinha.

Acabo de receber e retribuirei penhorado a honrosa visita da digna e briosa officialidade, que tanto lustre traz para o nome brasileiro.

Queira v. ex. acceitar as minhas attenciosas saudações.—*Jeronymo Monteiro*.»

Café puro e chocolate de primeira qualidade só no Moinho de Ouro.

A Assembléa Fluminense, em sessão de hontem, approvou em 2ª votação o projecto da creação da rêde de esgotos em Nictheroy.

O dr. Gentil Norberto foi hontem convidar o presidente da Republica para visitar a secção do Acre na Exposição Nacional.

O dr. Affonso Penna, mostrando o maior interesse, prometteu visital-a por toda a semana que corre.

Pelo Supremo Tribunal foi hontem negada a ordem de *habeas-corpus* que, em grão de recurso, lhe havia sido impetrada em favor do dr. João de Menezes Doria, que allegava estar sendo constrangido em sua liberdade profissional por ter sido sequestrado, a requerimento do dr. Generoso Marques, o prélo do seu jornal *Paraná*.

O sr. Affonso Costa apresentou hontem na Camara o seguinte projecto:

«O Congresso Nacional decreta:

Art. 1°—E' creado mais um logar de fiel de thesoureiro na Alfandega do Recife, com os vencimentos da tabella vigente.

Art. 2°—O governo abrirá o credito necessario para a execução da lei.

Revogam-se as disposições em contrario.»

Chapelaria Motta—Gonçalves Dias 63. Sempre novidades.

O dr. Pedro Moacyr foi hontem a palacio, mostrar ao presidente da Republica um telegramma do dr. Adolpho de Menezes, intendente de Uruguayana, declarando que applicará na eleição para intendentes a realizar-se a 28 do corrente, o alistamento federal. Constando-lhe que o governo estadual procurará impedir que isso se dê, o dr. Adolpho de Menezes pergunta ao dr. Affonso Penna que fazer sobre o caso.

O presidente da Republica declarou que não responderia á consulta e que o mesmo proceda como entender.

O ministro da marinha, acompanhado do seu ajudante de ordens, primeiro-tenente Brito Cunha, e dos engenheiros navaes contra almirante Frederico Corrêa da Camara, capitão de fragata Severiano de Castilhos e capitão-tenente San Juan, visitou hontem a ilha do Boqueirão, examinando os locaes onde vão ser montados diversos depositos da Armada.

S. ex. esteve tambem na ilha do Governador, onde visitou demoradamente o polygono de tiro e paiol do Mattoso.

A maior elegancia alliada á economia, consiste em usar os chapéos da Casa Raunier.

Parte hoje para S. Paulo a commissão de officiaes do batalhão naval, que ali vae assistir, a convite do coronel Balagny, ás manobras da Força Policial.

Hoje deve ser assignado, pela commissão de poderes do Senado, o parecer reconhecendo senador pelo Estado de Pernambuco o dr. Segismundo Antonio Gonçalves.

A apuração dá-lhe vinte mil e quarenta e um votos.

Brandão—Alfaiate—Avenida Central 102

BRASIL-VENEZUELA

NOVA YORK, 19 — Telegrapham de Caracas, dizendo que o presidente Castro recusou que o ministro do Brasil naquella cidade ficasse incumbido dos interesses da França em Venezuela, durante o conflicto existente entre as duas Republicas.

A nota do ministro das relações exteriores áquelle diplomata declara que, tendo o desaccordo franco-venezuelano causas identicas ao que existe entre os Estados Unidos e a Venezuela, o governo do general Castro teme que uma conciliação proposta venha comprometter as relações amistosas que ora unem o Brasil e a Venezuela.

Perfumaria Nunes — Unica no genero—legitimo e barato.

Na Caixa de Amortização estão sendo pagos ás terças e quintas-feiras e aos sabbados os juros das apolices da divida publica existentes em deposito.

Por determinação de seus estatutos, a Caixa Geral das Familias, sociedade de seguros de vida, só faz o emprego de fundos em primeiras hypothecas, titulos de divida publica e predios: séde, Avenida Central 87.

Afim de attender a um officio do Tribunal de Contas, o ministro da fazenda recommendou ao delegado fiscal em Santa Catharina que envie, em original, ou por copia authentica, a portaria pela qual foi designado o 1° escripturario da Alfandega daquelle Estado Manoel Agostinho Demoro, para servir como administrador, em commissão, da mesa de rendas de Itajahy.

Hoje e amanhã, abatimento de 20 % para os retalhos e saldos—Casa Raunier.

O projecto do café

Contra um unico voto a Camara dos Deputados de S. Paulo approvou em terceira discussão o projecto das novas medidas sobre o café; e, dispensada a redacção, foi elle remettido já para o Senado estadual.

O unico voto contrario, em todas as discussões, foi o do sr. Pedro Toledo, que é politico opposicionista e que com calor impugnou o que era proposto pelo governo. Atacando vehementemente o desdobramento do plano valorizador, fez o talentoso representante paulista o mesmo que os que fóra do congresso se insurgiram contra o projecto do sr. Albuquerque Lins: não apresentou outro conjunto de providencias que pudesse resolver o urgente e gravissimo problema da defesa do café. Acceitasse o Congresso os seus argumentos, repellisse a proposta governamental, reconhecendo que a limitação da exportação feria um direito assegurado pela Constituição brasileira — e o resultado seria cruzar o Estado os braços, sacrificar de todo a malfadada obra iniciada em Taubaté, e com ella, já agora, os mais altos interesses da lavoura e do paiz.

A Camara de S. Paulo comprehendeu bem a gravidade do momento, e não se sentindo com forças para dar por si uma solução nova á questão velha, preferiu deixar que o presidente do Estado fosse até ao fim, num caminho cujo inicio ella applaudiu como a maioria da lavoura e a maioria da imprensa e no qual agora o recúo seria um immediato desastre. Abandonar o governo, na emergencia actual, para vir dizer ao Estado que nada mais havia a fazer, equivaleria a uma fuga ignominiosa e á confissão de uma incompetencia desoladora; negar ao presidente elementos de defesa no momento de maior perigo, atirar-lhe sobre os hombros as responsabilidades do fracasso de um plano com o qual foi solidaria, seria uma covardia sem nome.

Os partidarios do convenio perceberam a tempo que não podiam ter a attitude que alguns dentre elles pretendiam, mais por amor á politica que á lavoura. A agitação que se annunciara parece não ter passado de um simples desejo dos que, enthusiastas da candidatura do sr. Lins, já descontentes se acham com actos seus e saudosos suspiram pelos dias da administração Tibiriçá.

O lavrador, esse, coitado, estremece deante do accrescimo do imposto e dos dois francos a mais na sobretaxa. Vê claramente agora, que si a valorização é um remedio, é dos taes com cuja applicação o doente entra logo a peorar. Mas resigna-se a tomar a segunda parte da droga, mais amarga que a primeira, porque não lhe apparece medico que lhe receite outra coisa. Pagará o augmento do imposto, pagará a sobretaxa. O que fará é não assignar quantias para novas manifestações aos que fizeram o convenio. Esperará, desconfiado, pelo resultado final.

Que esse resultado seja o que espera o sr. Albuquerque Lins. E' o que não só os paulistas mas todos os brasileiros desejam sinceramente.

O ministro da fazenda prorogou por dois mezes a licença em cujo goso se acha o 4° escripturario da Delegacia Fiscal no Maranhão Levy da Nobrega Lima.

Pela thesouraria do Thesouro foram entregues ao sr David Haguenauer, socio liquidante da firma Nunes de Sá & C., as apolices da divida publica pertencentes á mesma firma e que se achavam caucionadas em garantia da gestão de Octavio de Oliveira Rozo como collector do municipio de Itaguahy.

O ministro da fazenda expediu a seguinte circular:

«Declaro aos srs. delegados fiscaes do Thesouro Federal nos Estados, para seu conhecimento e devidos effeitos, que por despacho de 1 do corrente mez, proferido em sessão do conselho de fazenda, sobre o recurso interposto por d. Elpidia Lins de Mello, do acto da Delegacia no Rio Grande do Sul negando-lhe o direito á percepção do montepio de seu finado marido João Luiz Gomes de Mello, ex-inspector da Alfandega de Uruguayana, naquelle Estado, haver resolvido revogar as disposições contidas na circular deste ministerio n. 21 de 15 de junho de 1904.»

A Delegacia Fiscal no Ceará foi autorizada a entregar ao collegio da Immaculada Conceição daquelle Estado a quantia de 1:972$417, proveniente das quotas de beneficio de loterias.

O delegado fiscal em Minas Geraes deverá entregar á Santa Casa de Misericordia de Bello Horizonte as quotas de beneficio de loterias, na importancia de 7:889$670.

O ministro da marinha mandou elogiar nominalmente, em ordem do dia do estado-maior, os officiaes que tomaram parte no exercicio de 9 do corrente, no morro da Viuva.

A's 4 1/2 horas da tarde de hontem, entrou em nosso porto a barca d'agua *Condor*, rebocada pela turpedeira *Pedro Ivo*.

Entraram hontem, á noite, o caça-torpedeira *Gustavo Sampaio* e a torpedeira *Goyaz*.

Como era esperado, regressou hontem a esta capital, a bordo do navio de guerra *Andrada*, o almirante Cordovil Maurity, que commandou a esquadra até Cabo Frio.

O governo de Minas convidou o barão do Rio Branco para arbitro na questão de limites entre aquelle Estado e o do Espirito Santo.

Realiza-se depois de amanhã, á 1 hora da tarde, na Escola Nacional de Bellas Artes, a eleição dos membros do jury da secção de pintura da Exposição Geral de Bellas Artes.

Amanhã, os membros da commissão de marinha e guerra da Camara dos Deputados, acompanhados do almirante Alexandrino de Alencar, ministro da marinha, visitarão todos os departamentos navaes desta capital.

PORTUGAL

LISBOA, 19—O rei d. Manoel fez hoje uma visita a Cintra.

—Monsenhor Raymundo da Silva Brito, bispo de Pernambuco, seguiu hoje para Roma.

—Foram presos hoje e estão incommunicaveis, o espingardeiro Heitor e um seu caixeiro, que venderam a carabina de que se serviu Manoel Buiça para assassinar o rei d. Carlos.

—O sr. Julio de Vilhena, discutindo hoje na Camara dos Pares o projecto da Lista Civil do rei d. Manoel e do principe real d. Affonso, declarou que apoiava o actual governo.

Do almirante Cordovil Maurity, o ministro da marinha recebeu hontem o seguinte despacho telegraphico:

«MACAHÉ, 18—Sigo amanhã, pela madrugada, para Cabo Frio, afim de esperar a barca dagua para o fornecimento á divisão de couraçados que carece de agua.»

Industria e viação

São convidados a comparecer na directoria geral de industria, do ministerio da industria e viação, hoje, á 1 hora da tarde, afim de assistirem á abertura dos envolucros que contêm os relatorios e desenhos das suas invenções, os concessionarios de patentes abaixo nomeados:

William Wiggins, para «uma machina aperfeiçoada para ordenhar vaccas»;

Frederick John Cox, para «aperfeiçoamentos nos carbonadores»;

Bruno F. Muller, para «um processo para a separação de mineraes preciosos e recuperação de valores metallicos contidos em areias monaziticas e semelhantes»;

Harry Howlett Young e sociedade Bergtheil and Young, Limited, para «meios aperfeiçoados para accionar electricamente ventiladores (punkahs) e semelhantes»;

Jean Dornauf, para «um processo aperfeiçoado para extrahir de vegetaes as substancias corantes, mordentes ou tanino as para fins industriaes»;

Martins Seabra & C. e A. Santos & C., que pedem privilegio para os melhoramentos que introduziram na sua invenção da «applicação da madeira de diversas arvores das familias das Anonaceas, Arthocarpeas, Bombaceas, Cordiaceas, Coniferas, Euphorbiaceas, Leguminosas, Moreas, Rutaceas, Sapindaceas, Solaneas, Simarubeas e Urticaceas na fabricação de molduras», privilegiada pela carta-patente n. 5.221, de 28 de dezembro de 1907, emquanto esta vigorar, resalvados pelo governo os direitos de terceiro e a sua responsabilidade quanto á novidade e utilidade dos ditos melhoramentos»;

Oswald Vernon Fortes, para «aperfeiçoamentos em calçados»;

Louis Henry Raso e Robert Sumner, para «um processo aperfeiçoado de tratamento do ramie ou de outras substancias fibrosas analogas»;

Elenzer Kampshall, para «aperfeiçoamentos em aros não deraspantes»;

Willard Delmont Doremus, para «uma nova machina para descaroçar algodão».

—No requerimento do conde de Figueiredo, pedindo certidão de uma petição de 23 de outubro de 1893 e do despacho sobre a mesma proferido, o ministro da industria e viação despachou:—Deferido. Compareça na directoria geral de obras e viação.

—Por portaria de 18 do mez corrente foi concedida, pelo ministro da industria e viação, a Leão & C., garantia provisoria, pelo prazo de 3 annos, a contar de 31 de julho proximo findo, sobre a propriedade da sua invenção de «um systema aperfeiçoado de fabricação de quadros pela combinação de oleographos e decalcomanias sobre vidro com tinta de diversas côres».

—O ministro da industria e viação concedeu a Alfredo Enterpino Borges, por portaria de 18 do vigente, garantia provisoria pelo prazo de tres annos, contados de julho proximo passado, sobre a propriedade da sua invenção de «aperfeiçoamentos em meios de segurança para estradas de ferro pelo *Auto-Electrico Bloqueiador Borges*».

O ministro da fazenda concedeu em data de hontem, as seguintes licenças: de 2 mezes aos guardas da Alfandega do Pará, Adolpho M. de Carvalho e Isidoro P. Souza Junior, de 3 mezes ao 3° escripturario da mesma Alfandega, Paulo Martins.

Posto vaccinico do "Correio da Manhã"

Vaccinaram-se hontem neste posto, a cargo do nosso companheiro doutorando Floriano de Lemos, as seguintes pessoas:

Tenente Augusto de Sá, Maria de Paula Rodrigues, dr. Julio Gomes da Costa, Adelaide Gomes da Costa e Alina Silva, Ricardo Gomes da Costa, d. Leonor Godin, Albertina Novellino, d. Izabel Godin, d. Marianna Godin, d. Aracy Fróes de Vasconcellos, d. Iza Fróes de Vasconcellos, Alvaro da Silva Porto, José Gomes de Oliveira, José Matheus Rodrigues, d. Placida Antonia da Costa, Deolinda Corrêa, Ceres Corrêa da Silva, Henriqueta Porto, José Monteiro, José Gomes Bragança, Francisco Portinho, Carmen Portinho, Alberto Silvares, José Leandro, Francisco Teixeira Gomes, Alberto Baptista, conego João Baptista Cesar, Luiz de Carvalho, Antonio de Magalhães Cardoso Barata, Caetano José Munhoz, Severiano Lima, Julio dos Santos Pereira, Armando Motta, José Verissimo da Rocha Junior, Manoel Carneiro, Adalberto Justino da Silveira, d. Izabel Maia, Alexandre Balbone, nosso collaborador Candido Jucá, nosso companheiro major Bernardo de Oliveira, João Turino, Alberto Ferreira Gomes, Jorge Delmas, **44**. Nos dias anteriores, **1236**. Total: **1280**.

Por portaria do ministro da fazenda, de hontem datadas foram nomeados: João Moreira Junior, collector das rendas federaes em Parasurú, no Estado do Ceará; escrivães de collectorias, em Campos, João Climaco Campos, em Pacatuba, Francisco Aguiar Telles de Menezes; em Santo Amaro, Firmino dos Santos Silva e em Divina Pastora, Candido Rebello Leite, todos no Estado de Sergipe.

O ministro da fazenda approvou o concurso de 2ª entrancia realizado na Delegacia Fiscal do Thesouro na Bahia.

Secção livre

Publicamos hoje:

Roubo
Bens de espolio
G. M. Pavuneuse

Pingos e Respingos

O sr. Coelho Lisboa disse hontem no Senado que agora não ha mais eleições livres.

Desde quando se dá essa infelicidade? Desde que s. ex. rompeu com o sr. Alvaro Machado. Até então, na Parahyba, pelo menos, as eleições eram liberrimas.

* * *

— Diz o *Seculo* que o sr. Francisco Salles é um grande cabeçudo.

— Hom'essa! Ouvi sempre diser que elle como cabeça não era grande coisa...

* * *

O EMPRESTIMO PAULISTA

Reza a lavoura com fé
Aos santos, e diz a pobre:
— Que prendamos o café
E que elles soltem o cobre!

* * *

O Nilo tem recebido numerosas cartas de lavradores paulistas pedindo-lhe um plano para salvar o café.

Mas não se mexe.

* * *

— A que vêm esse animaes estrangeiros aqui na Exposição?

— A que vem? Isto é para mostrar como nós estamos adeantados na importação de animaes.

— Mas é o diabo. Si passamos a expor tudo que importamos não haverá logar que chegue. Já bastam as industrias, que são quasi todas de importação...

* * *

Um deputado citou hontem na Camara a *Imitação de Christo*.

Perdão! Deixe isso para os contribuintes. Estes sim é que precisam recorrer ao santo livro para que não lhes falte o remedio da paciencia.

Cyrano & C.

Linhas e Entrelinhas

Nos seus *Bastidores* de hontem allude a *Gazeta de Noticias* a uma entrevista que publicou o *Secolo XIX*, jornal genovez de grande circulação, realizada em Roma, entre um dos seus correspondentes e um sr. deputado Materi, entrevista que especialmente versou sobre a emigração para o Brasil. Conforme a *Gazeta*, não nos foram nada favoraveis as declarações do deputado italiano. Algumas até foram de tal violencia que a *Gazeta* não quiz transcrever, não lhe aprazendo constituir-se vehiculo das diatribes de que fomos alvo por parte do sr. Materi, divulgadas pelo *Secolo XIX*, muito intencionalmente com o fim de nos indispor com a opinião italiana e mesmo européa, em beneficio de outras nações americanas mais do seu agrado.

Coincidiu com a referencia que encontramos nos *Bastidores* á entrevista publicada pelo *Secolo XIX*, o telegramma que tambem hontem se nos deparou num dos ultimos numeros de *La Prensa* de Buenos Aires, isto é, na edição de 10 do corrente, expedido de Roma, na vespera, concebido nestes termos: — «Telegrapham de Genova que o diario *Secolo XIX*, editado naquella cidade, publica hoje um longo artigo no qual responde aos ataques que dirige parte da imprensa brasileira á chancellaria da Republica Argentina. O mencionado diario de Genova defende especialmente a acção do ex-ministro das relações exteriores da Republica Argentina, dr. Estanisláo S. Zeballos, de quem diz que no desempenho de seu posto deu provas de ser um verdadeiro patriota, de vistas muito amplas e que, consciente da força de sua patria, não quiz deixar-se impôr á caprichosa vontade de uma nação vizinha que, debaixo do manto de sua amizade, trama verdadeiras conspirações em prejuizo do credito, do futuro e da prosperidade da Republica Argentina.»

Não precisa mais para descobrir o movel que impelle o *Secolo XIX* nas suas campanhas contra o Brasil. O cotejo desse artigo, telegraphado de Roma para Buenos Aires, com a entrevista de Roma sobre a emigração, dá a justa prova da nenhuma imparcialidade com que a folha genoveza estuda as coisas brasileiras, e o valor moral das suas acommettidas quando se occupa da sorte dos italianos no Brasil.

Em todo o caso, o *Secolo XIX*, jornal muito lido na Italia, editado na soberba Genova, centro commercial de grande importancia, porto de mar por onde se fazem as principaes communicações maritimas da Italia com outras nações e principalmente com a America, póde nos fazer muito mal, pelo que naturalmente já, em outros jornaes, nossos agentes da Propaganda na Italia lhe devem ter opposto embargos ás objurgatorias, que parece não traduzirem má vontade propria e antes obedecerem a suggestões de bons amigos que não perdem ensejo de nos abater para melhor se elevarem aos olhos do mundo. A' Propaganda na Italia, acreditamos, não passaram despercebidos os ataques ao Brasil, constantes quer da entrevista com o sr. Materi, quer do artigo em honra ao sr. Zeballos, do contrario melhor seria mandar recolher ao Brasil tão bons propagandistas que por lá andam, pinguemente remunerados em época de apuros financeiros. Pena é que os deveres de cortezia para com outras nações não nos permittam fazer o mesmo aos nossos descuidados diplomatas, que entendem bem ganho o dinheiro que recebem da Nação com o mero desempenho das cerimonias e exterioridades que constituem a funcção propriamente social da carreira.

* * *

Mas o sr. Materi não disse nenhuma novidade no meio italiano. As suas declarações, tão desfavoraveis ao Brasil, não têm o merito da originalidade. Repetem as invectivas contidas na parte do relatorio do *Commissariato Generale dell'emigrazione*, especialmente dedicada ás condições da emigração italiana no Brasil, redigida pelo sr. Adolfo Rossi, muito conhecido pela sua má vontade ao Brasil, já revelada no relatorio que apresentou ao mesmo *Commissariato*, depois de ter por aqui viajado.

E' certo que no seu recente trabalho, o sr. Rossi reconhece que as condições economicas do colono italiano no Brasil tendem, agora, por um complexo de circumstancias, a leve melhoramento; mas ainda assim o sr. Rossi não as acha satisfactorias para attrahir o italiano e assegurar-lhe o bom futuro que tem em mira quando faz o sacrificio de deixar a patria. Diz ainda mal o sr. Rossi das nossas condições sanitarias; avança que o italiano, na parte occidental da zona agricola de S. Paulo — a rica zona caféeira — depereco physicamente, porque nessas terras brasileiras, «giram sem obstaculos, o tracoma, o anchilostome, a tuberculose, o typho, as febres infecciosas, etc., disseminando a desolação e a morte!»

Verbera as pessimas condições hygienicas das habitações dos colonos. Accusa-nos de nada fazer para que tenham instrucção os filhos dos colonos, que se afundam em completa ignorancia. Imputa-nos até casamentos de italianos com negras e de negros com italianas, em que o sr. Rossi enxerga uma degradação para seus compatriotas.

Quanto ao futuro economico, presentemente o sr. Rossi não vê nenhum para o italiano no Brasil. As vantagens que o italiano até agora aufere no campo, para onde vão as grandes massas emigratorias, não compensam o trabalho de que elle vive sobrecarregado e tampouco o sacrificio da expatriação. O sr. Rossi quer para o italiano a possibilidade de se fazer proprietario, logo que chegue ao Brasil. Por isso lhe mereceu alguma contemplação a lei do povoamento do solo, emanada do governo federal. Todavia quer vel-a em prova, experimentar-lhe os resultados, para aconselhar modificações nos decretos e regulamentos de seu governo cohibitorios da emigração para o Brasil.

Nas condições actuaes, a despeito da lei

federal de 1906 garantidora dos salarios dos colonos, sem embargo da lei paulista que instituiu o arbitramento entre os patrões e colonos, o relatorio do *Commissariato* conclue pela manutenção do decreto Prinetti, affirmando o mesmo *Commissariato* a resolução de proceder com o maximo rigor para impedir a emigração para o Brasil, sobretudo a emigração gratuita, a emigração em levas que vão Brasil vem—conforme palavras do citado relatorio—fazer concurrencia aos proprios compatricios, augmentando-lhes as difficuldades e dissaberes, e afastando-lhes cada vez mais a possibilidade de melhorarem de sorte.»

* * *

Por ahi nada fez a Commissão de Propaganda.

Estamos muito longe de obter a revogação dos actos do governo italiano contrarios á emigração para o Brasil. A Italia não quer imitar a França. Provavelmente quer aproveitar o ensejo para obter largas concessões e favores para sua industria e seu commercio. As que lhe puderem ser feitas, sem prejuizo de nossa propria interesse, não lhe devemos regatear, sem esquecer, no emtanto, que si lucramos com a emigração italiana, tambem com ella lucra a Italia. Os algarismos demonstram as enormes vantagens que a Italia tem tirado de suas colonias em geral, e especialmente das do Brasil.

U. P.

Moveis e tapeçarias. Largo da Carioca 5, Vidal Baptista & C.

Tomem cacao Anduvel.
Tomem café Globo.
Tomem chocolate Bhering.

Photographia CARLOS ALBERTO. Avenida Central 102.

Perfumarias finas pelos preços mais reduzidos do Rio de Janeiro—Rua da Uruguayana n. 60.

Pneumaticos LE GAULOIS. Os melhores e mais resistentes—Auto-Palace—Avenida Central 145.

O dia na Camara

Oradores no expediente—Projectos—Estréa do sr. Lindolpho Camara—Discurso do sr. Cassiano do Nascimento—Ordem do dia—Orçamento do exterior—Discurso do sr. Pedro Moacyr.

O dia de hontem, na Camara, pertenceu inteiro, com todas as suas galas de galerias e tribunas cheias, ao sr. Pedro Moacyr.

Antes de s. ex., que aliás só pôde ter a palavra perto de 3 horas da tarde, outros oradores occuparam a tribuna, havendo mesmo uma estréa.

O primeiro foi o sr. Cardoso de Almeida justificando um projecto tendente a afastar os embaraços que existem ao facil processo das naturalizações estrangeiras.

Seguiu-se com a palavra o recentemente reconhecido deputado pelo Rio Grande do Norte, sr. Lindolpho Camara.

Era a estréa do ex-secretario do ministro da fazenda.

S. ex. falou entretanto como um habituado á tribuna, sem o *frisson* dos estreantes, calmo, diriamos melhor, frio, dizendo as coisas como a ditar para um copista.

Pequenino discurso, aliás, com as palavras rigorosamente necessarias á justificação de um projecto que vae publicado á parte e encerra materia de competencia technica de quem o subscreve.

Depois dessa estréa, coube a vez de ir á tribuna ao sr. Cassiano do Nascimento.

Desde a ultima sessão util de sexta-feira, ficára pendente de votação, por falta de numero, o requerimento em que o sr. Barbosa Lima pedia ao poder executivo detalhadissimas informações sobre o modo por que se tinham gasto determinadas verbas do orçamento do exterior.

Ora, hontem havia possibilidade de numero e o *leader* do governo, o sr. Cassiano do Nascimento, queria matar o requerimento Barbosa Lima.

Pediu por isso a palavra, não para fazer a defesa do barão do Rio Branco, como declarou, visto que o barão propriamente não fôra atacado, mas para combater a curiosidade do deputado pelo Districto Federal, de saber, por miudo, que fizera o ministro do exterior de algumas verbas do orçamento vigente.

Evidentemente o requerimento do sr. Barbosa Lima tem apenas intuitos politicos, mas s. ex. sómente póde formulal-o porque o sr. Rio Branco se esquece de mandar fazer os seus relatorios.

Antes de ir á Camara hontem, o sr. Cassiano do Nascimento, tendo conversado com o presidente da Republica, procurou naturalmente encontrar-se com o sr. Barbosa Lima, e pediu-lhe a retirada do seu requerimento.

Mas esse encontro não se deu, ou foi improficuo, e o sr. Cassiano do Nascimento, em nome da celebrada harmonia de poderes, que é missão primacial do seu apostolado politico, teve que subir hontem á tribuna da Camara, antes mesmo de lhe haverem chegado ás mãos os documentos e papeis com que o dr. Gastão da Cunha, em nome do barão do Rio Branco, lhe facilitava a sua tarefa.

Na tribuna, o sr. Cassiano do Nascimento, fazendo o elogio da obra do actual gestor da pasta do exterior, declarou que quebrava a sua linha, acceitando todos os requerimentos de informação para rejeitar este do operoso sr. Barbosa Lima.

Não o fazia, porém, sem primeiro pedir ao seu collega a retirada do mesmo requerimento, no seu entender de *leader*, impertinente, intempestivo.

Fazia essa declaração pedindo á Camara que, na hypothese de não ser elle retirado, o rejeitasse.

O outro motivo que levou o *leader* a falar no expediente foi a necessidade de preceder e tirar assim parte do valor que teria qualquer defesa provavel—na discussão que se ia seguir—dos actos do barão do Rio Branco.

Realmente essa defesa veiu pelo verbo encantador do sr. Pedro Moacyr e os apartes do habil sr. Cassiano do Nascimento mostravam a todo o momento ao tribuno revisionista que ao *leader*, e não a qualquer outro, é que estava delegada a elevada missão daquella defesa tão cobiçada de fazer-se...

Como habitualmente saiu-se bem, no desempenho do seu papel, o sr. Cassiano do Nascimento, senhor que é—façamos-lhe justiça em confessar—de todos os processos de tribuna, maucioso no dizer, instruido de todas as conveniencias, logico, methodico, falando sempre com um grande ar de convicção.

Ao terminar o seu discurso, orou o sr. Carlos Garcia, pedindo na acta um voto de pezar pelo fallecimento do dr. Antonio José Ferreira Braga, antigo deputado geral por S. Paulo.

* * *

Depois ordem do dia. O primeiro orador sobre o orçamento do exterior foi o sr. José Carlos, que, lendo uma phrase da *Imitação de Christo*, declamou o seu sermão de lagrimas, sermão aliás muito pouco orthodoxo a julgar pelos apartes reprobatorios do sr. Valois de Castro.

O deputado riograndense do sul falou longamente, sendo succedido pelo sr. Pandiá Calogeras, cujo discurso, a despeito do innegavel talento e vasta cultura do deputado mineiro, foi, na parte mais longa, tecido de banalidades ditas sem convicção.

Ao sentar-se o sr. Calogeras e annunciado pela mesa não haver outros oradores inscriptos, pediu a palavra o sr. Pedro Moacyr.

O discurso do sympathico deputado riograndense — como, aliás, se poderia presuppôr das suas conhecidas qualidades tribunicias, foi uma peça aqui e ali puramente imaginosa, aqui e ali simplesmente rhetorica, mas, sem embargo disso, muito brilhante.

Vamos tentar resumil-a. Antes disso diremos que, para o ouvir até cinco horas da tarde, estiveram repletas as galerias e as tribunas, onde se viam senhoras, diplomatas e politicos, entre elles o senador oriental Carlos Travieso.

Principiou o sr. Pedro Moacyr sustentando, preliminarmente, contra o parecer do relator, que o Congresso não sae da sua estricta orbita de acção supprimindo, nos orçamentos, quaesquer serviços publicos que lhe pareçam inconvenientes ou inuteis, pela suppressão das respectivas verbas.

Citou recentes casos da França e invocou o prazo invariavelmente arguido aqui mesmo, em toda a America e em varios paizes da Europa, dizendo até que a propria legação junto á Santa Sé já foi supprimida em lei annua.

Seria exquisito, diz o orador, que o Congresso não tivesse a liberdade de, exercendo a sua função especifica que é a orçamentaria, dizer o seu modo de pensar, ordenar o que entendesse melhor aos interesses administrativos, politicos ou quaesquer outros no corpo dos orçamentos.

Passando a referir-se ás censuras feitas ao barão do Rio Branco, pelo habito que tem s. ex. de furtar-se ao dever de apresentar os relatorios exigidos pela Constituição, o orador (entre parentheses :—o sr. Pedro Moacyr esteve hontem no papel de *leader* e de relator) o orador explicou que, á luz do bom entendimento constitucional, não cabe censura aos ministros por falta de relatorios; poderia cabel-a—*poderia*—ao presidente da Republica.

Pensa, aliás, o sr. Pedro Moacyr que representa uma tal ou qual corrente opposicionista, mas opposicionista organica; pensa o sr. Pedro Moacyr, diziamos, que o barão do Rio Branco não tem mandado os seus relatorios por impossibilidade material, visto como tem apenas 27 funccionarios na sua secretaria, emquanto que o sr. Victorino de la Plaza, ministro das relações exteriores da Republica Argentina, dispõe de 51.

Vinte e seis rezam os quadros, mas o sr. Pedro Moacyr e outros deputados que o aparteiam entendem que nem mesmo se póde dizer que haja, no referido ministerio, 26 braços dados ao trabalho burocratico, porque ha os licenciados e—dizem outros—ha os vadios.

Um aparte, mal ouvido, diz que o que se dá é o contrario :— ha gente extraordinaria, ha addidos, ha pessoal em disponibilidade activa no ministerio ; mas este aparte foi mal ouvido.

Por outro lado, o deputado opposicionista confessa que o barão é um pessimo burocrata.

Isso para o orador vale, entretanto, por uma qualidade. E si é certo que o ministro actual não tem methodo, entra e sae no seu gabinete fóra do tempo regulamentar, em compensação passa noites inteiras estudando, velando pela dignidade nacional.

Passando além na sua critica á obra do sr. Rio Branco, o orador, referindo-se a um livro recente — *Americanos e Japonezes*, insurge-se contra a resolução do governo paulista de ter iniciado a immigração japoneza, perigosa ao ver do orador.

Acha que o barão deveria, sinão official, mas officiosamente, metter-se á patriotica tarefa de impedir a entrada de nippões immigrantes.

Discorda ainda o orador da orientação do actual ministro do interior, no seu systematico esforço tendente á mais estreita approximação do Brasil e Estados Unidos.

O *monroismo*, entendido á Roosevelt, implica para a grande Republica do Norte uma impertinente missão de superior policia, perigosa á tranquillidade das potencias meridionaes da America.

Lembra, a proposito, que o maior serviço pelo barão do Rio Branco prestado ao continente americano foi afastar de suas terras, no caso do Acre, o *Bolivia Syndicate*, por via do qual se radicaria em interesses commerciaes e industriaes entre as nações deste hemispherio a grande e por isso mesmo ameaçadora influencia norte-americana.

Discute ligeiramente a emenda suppressiva da legação junto á Santa Sé e refere-se ao estafado *caso da bandeira*.

Feitas estas declaradas restricções—como se vê insignificantissimas—á politica do barão do Rio Branco, diz que em tudo mais concorda com a sua orientação.

Para demonstrar o acerto dessa orientação, trata não só dos recentes successos sul-americanos, como vae ao fundo historico dos nossos processos de politica internacional continental, descrevendo o papel do Brasil.

Assignala a neutralidade do nosso paiz nos recentes acontecimentos do Paraguay, mostra a amizade que tributamos ao Uruguay e a cordialidade que, apezar de tudo, mantemos com a Argentina.

O Brasil, diz o orador, jámais interveiu nos negocios internos das diversas Republicas do Prata sinão para defender-lhes a propria independencia e integridade. Lembra então as campanhas de Rosas e Oribe, lembra o Paraguay de 1865.

Declara mais estar seguramente informado que o governo brasileiro, dando uma prova irrefutavel do seu superior espirito politico internacional, concederá ao Uruguay o condominio, a livre navegação na lagôa Mirim. Evoca a acção dos Cotegipe, dos Saraiva, Paranhos e Octaviano, os quaes mantiveram sempre rigoroso respeito á independencia dos paizes vizinhos, só intervindo nelles por solicitações dos seus directores.

Alludiu longamente á influencia das visitas entre o general Julio Roca e o dr. Campos Salles, á tentativa de um tratado commercial com a Argentina, obra esta em que se empenha o dr. Assis Brasil, e, por ultimo, á festiva recepção que aqui tiveram, ha pouco, *footballers* argentinos.

Assignala ainda os intuitos pacifistas dos brasileiros e a razão do seu actual movimento, pondo em devida altura a sua defesa terrestre e maritima.

Faz outras muitas considerações e termina dizendo que o Brasil tem a gloria de confiar, como disse *La Prensa*, no criterio de um homem que não é um caudilho civil ou militar, mas um grande ministro, egual, no seu papel historico, a Thiers e Gambetta na França, a Pombal em Portugal, a Cavour na Italia, a Bismarck na Allemanha, a Pitt na Inglaterra.

Deante da singularidade do momento e dos acontecimentos, escurece as irregularidades commettidas pelo barão do Rio Branco para lembrar-se dos seus meritos excepcionaes.

Depois do sr. Pedro Moacyr foi á tribuna o sr. Francisco Bernardino, para dizer que, quanto a relatorios, prefere a falta delles a esses estrumosos, sesquipedaes e indigestos que commummente se distribuem.

Quanto ao *caso da bandeira*, insiste em que elle não tem nenhum valor.

Eram 5 horas e 10 minutos da tarde. O sr. Thomaz Cavalcante desistiu de falar e foi encerrada a discussão do *parecer-pretexto*.

ATTENÇÃO
Marcenaria Tunes

Os preços de moveis e tapeçarias foram reduzidos até segunda resolução, convém, pois, serem observados por quem precisar adquirir taes artigos. Aproveitem... Rua do Ouvidor n. 53.

CASA SOUZA CARVALHO

RUA DA ASSEMBLÉA 80—Avenida Chile. Fazendas, Armarinho, Vestuarios, para Meninas e Meninos, para todas as edades, Vestidos Tailleur para Senhoras e Mocinhas, Roupas Brancas para Senhoras e Creanças a preços Reduzidos : Compra superior a 50$000 terá desconto de 10 %.

3 BEBÉS Harmens Hollanda. O melhor LEITE CONDENSADO no mercado.

A Academia Nacional de Medicina reune-se hoje, em sessão ordinaria, ás 8 horas da noite.

Café Papagaio não tem rival em qualidade. Kilo 900 réis.

Congresso dos Proprietarios

O sr. dr. Vieira da Silva, presidente da mesa, de accordo com a resolução ultima da assembléa, officiou á commissão nomeada, composta dos srs. barão de Itacurussá, conselheiro Coelho Rodrigues e drs. Oliveira Coelho e Henrique de Leão, para reorganizarem os estatutos já feitos, marcando o dia 22.

EXPOSIÇÃO NACIONAL

O DIA DE HONTEM

NAS RUAS E NOS PAVILHÕES

AS FESTAS DE HOJE

O riso na Exposição

Uma palpitante novidade da Exposição será o pavilhão dos caricaturistas.

Sob a inspiração de Hellos Seelinger e Raul Pederneiras, a caricatura concorrerá por sua vez, ao grande certamen nacional.

Um *salon* de humorismo será inaugurado dentro em breve, afim de que os nossos artistas do lapis possam tambem provar que a pilheria indigena é dos nossos mais bellos e curiosos productos.

Gelabert de Simas, conhecido architecto, projectou uma construcção funambulesca para acolher esses trabalhos de arte, o que, por si só, outra cousa não é sinão uma caricatura architectonica, engenhosamente lançada.

O novo palacio do riso terá o feitio estranho de um dragão, de olhos revirados e de aspecto formidavel.

A porta principal será a guela do fantastico bicho, porta por onde a gente entrará sem cerimonias e despesa.

O interior, que será uma surpresa de construcção e feitio, terá proporções vastas e disposições complicadas, todo cheio de uma decoração a ampolas de luz electrica de côres inéditas.

Os moveis, extravagantes, serão por sua vez a caricatura do mobiliario de hoje.

Todos os caricaturistas da época lá se farão representar, o que vale dizer que o terrivel bojo pejará de desenhos e desenhos.

O espectador, emtanto, que tiver gozado o esplendor de todo esse conjunto diabolico, porque esteja ainda no pavilhão do riso, ha de rir ao sair. E isso porque, nada tendo pago á entrada, ha de pagar á saida, sob pena de passar os restos de sua vida no ventre de um dragão.

Por estes tempos de neurasthenia e tristeza, a idéa é das mais felizes.

O corso de carruagens

Realizou-se hontem, no recinto da Exposição, o primeiro corso de carruagens, idéa aventada ha dias pelo dr. Sampaio Corrêa, acceita desde logo, com a maior sympathia por parte da nossa população.

Na realidade, imponente foi o corso de hontem, podendo-se mesmo dizer que foi o mais animado e concorrido de quantos se têm aqui realizado.

Tudo que aqui possuimos de legante e distincto affluiu á Avenida dos Estados, enchendo ao *grand complet* aquelles 550 metros de extensão por 30 metros de largura, onde se viam luxuosos automoveis, magnificos «landaus», elegantes victorias, «phaetons», «dog-cars», «mylords».

Notámos, entre outras pessoas, figurando no corso, as seguintes :

Mmes. Stelita Gasparoni e Armando Dias; os srs. Arthur e Gabriel Moss e senhoras, conselheiro Francisco Antunes Maciel e filhas, dr. Abel Parente, senhora e sobrinhas, viscondessa de Schmidt, dr. Castro Maia e familia, dr. Teive Argollo e senhora, dr. Martins Ribeiro e filha, dr. Arlindo de Aguiar e senhora, mlles. Domingos Theodoro da Silva, mme. Daniel de Macedo e filha, dr. Eduardo França, mlles. Castro Barbosa, commendador Moss e familia, dr. Oscar Teffé e senhora, mme. C. Muniz Barreto, mlle. Saboia Porto, dr. Plinio Alvim e senhora, mlles. Emilio de Barros, Luiz Liberal, mme. Mattos Gonçalves, mme. Carlos Rheingantz, mlle. Darcy, mme. Ilka Barcellos, commendador Ramalho Ortigão e familia, mme. Cerqueira Lima, mlle. Francisco Glycerio, mme. José Lobo, dr. David Campista, senhora e filha, dr. José Mariano Filho e senhora, mme. Maria Ribeiro, dr. Fernando Luiz Osorio, mlles. Delamare, mme. e mlle. Barros Fernandes, dr. Oliveira Castro e senhora, mme. V. Bastos, mme. Costa Ribeiro, mme. J. Sampaio, Oscar Heinzelmann e familia, José Netto e senhora, dr. Iudá a ga, capitão Costa, mme. Alice Fonseca, mlles. Kingelhofer, dr. Antonio Calmon, mme. Cavalcanti de Lacerda, Emilio Calo e senhora, G. Affonso, dr. Carvalho Leite, C. Mendes e familia, mme. e mlle. Missick, capitão-tenente Galvão Bueno e senhora, baroneza de Santa Margarida, mlle. Ecila Martinho, dr. Leopoldo Cunha e familia, mme. Francisco Valladares, mme. Catta Preta, barão de Teffé e filha, dr. Othon de Mendonça e senhora, coronel Jacques Ourique, mme. Ildefonso Dutra, [illegible]

Corso de bicyclettas, cavalleiros e carruagens

A commissão executiva da Exposição, em reunião de hontem, resolveu [illegible] cycletas, cavalleiros e carruagens.

O primeiro realizar-se-á [illegible]

E' [illegible] tambem [illegible] um [illegible] carruagem [illegible] equipada.

Alagôas na Exposição

Recebemos a seguinte carta:

«Sr. redactor do *Correio da Manhã*—Li no vosso [illegible] tem, [illegible] *Alagôas na Exposição*.

Muito vos agradeço [illegible]

[illegible]

demorou cerca de 11 annos, tendo mestres como o grande Bonnat.

[illegible]

O Ceará na Exposição

[illegible]

O fogo de hoje

[illegible] imitando—Os pombos voadores; 51, a cascata [illegible]; 52, grande chuveiro prateado; 53, [illegible]; 54, [illegible]; 55, [illegible]; 56, [illegible]; 57, descarga de bombas, produzindo no espaço [illegible]; 58, [illegible]; 59, [illegible] grande [illegible]; 60, [illegible]; 61, descarga final de cerca de 1.000 foguetes, foguetões, bombas e pistolões, etc.

N. B.—O vento permittindo, dois ou mais balões desprendendo effeitos variados serão soltos pouco antes da exhibição dos fogos de artificio.

Musicas

Tocaram hontem no recinto da Exposição:

No pavilhão Egypcio a banda do Instituto Profissional Masculino, que executou o seguinte programma: [illegible] Polka des [illegible] blaher, [illegible] E. Waldteufel; [illegible] polka, F. Waldteufel; A quatre chevaux, galop, Ph. Fahrbach; Menuet, Beethoven; Très jolie, valse, E. Waldteufel; Prière de Moise, Rossini; Flamande, marche, A. Goeslett.

Junto ao Annexo Portuguez, tocou a fanfarra do cruzador *D. Amelia*; ao lado do pavilhão do Districto Federal, a do corpo de Bombeiros e nos coretos bandas do Exercito e da Força Policial.

Almoço aos representantes da Imprensa

No restaurant Pão de Assucar realizou-se hontem, á 1 hora da tarde, o almoço offerecido pelo seu proprietario aos representantes da imprensa.

O almoço correu animado, sendo trocados varios brindes.

Foi servido um lauto e variado *menu*.

Seis quadros originaes

A Directoria Geral de Estatistica exporá no salão nobre da Exposição Nacional, até o fim do corrente mez, seis quadros muraes de notavel originalidade.

O primeiro representa um céo do Brasil, cujas estrellas representam cada um dos Estados e o Districto Federal, indicando as suas areas, população, receita, despesa, importação, exportação, etc.

O segundo resume os principaes productos de exportação do Brasil nos ultimos seis quinquennios, sendo o café representado por saccas, o assucar por fardos, o matte por pipinhas, o fumo por charutos, o algodão por fardos, a borracha por pães, etc.

O terceiro exprime os meios de communicação, sendo as estradas de ferro representadas por locomotivas, os carris urbanos pelos bondes, o correio por envelloppes, o telegrapho por postes, etc.

O quarto, o quinto e o sexto representam o movimento da população do Brasil, de modo verdadeiramente original por pares humanos, (marido e mulher) segundo os Estados.

Nova reunião de directorio

O directorio da Exposição, em reunião de hontem, á noite, a que assistiu o dr. chefe de policia, resolveu, em virtude da affluencia de visitantes ao grande certamen, que a entrada começasse ás 10 horas da manhã e não á hora até agora estabelecida.

A commissão fornecerá diariamente, 100 entradas aos academicos, á proporção do numero de cada escola.

Pensa a commissão estender esta concessão aos collegios publicos e praças das forças armadas.

Os cavalleiros no corso

O directorio executivo resolvera de vespera não permittir que os cavalleiros figurassem no corso de hontem.

Essa resolução, como era natural, foi communicada á policia, que tomou medidas especiaes sobre o caso, obedecendo ás ordens directas do chefe de policia.

Hontem, á hora do corso, estabeleceu-se confusão, que produziu escandalo mesmo.

Entrava um cavalleiro.

A policia prohibiu-lhe a entrada.

O cavalleiro protestou, e veiu o general Thaumaturgo.

O delegado fez-lhe ver a ordem recebida.

— Mas a commissão revogou as ordens de hontem. Deixem entrar os cavalleiros, sob minha responsabilidade...

E de facto, as ordens foram deveras revogadas...

Entenda-se isso !...

O caso dos cinematographos

A Empreza Paschoal Segreto é a unica concessionaria dos divertimentos da Exposição Nacional e o facto de outras emprezas quererem tirar fitas cinematographicas do grande certamen provocou a acção intentada ao juiz competente, em que a empreza Segreto pedia a prohibição e multa correspondente, no caso de serem as vistas exhibidas fóra do recinto.

O juiz, estudando a questão, verificou a nullidade da acção e proferiu-o do seu despacho indeferindo o pedido.

Deante disso, os proprietarios do Cinema Palace, cinematographos Parisiens e Rio Branco resolveram tirar hontem fitas cinematographicas do corso, fazendo-se acompanhar do advogado Gregorio Seabra.

O sr. Paschoal Segreto protestou, fez ver á commissão presente, general Thaumaturgo de Azevedo e dr. Paula de Rezende as condições do seu contrato, protestando o dr. Gregorio em nome dos seus constituintes e deante do despacho do juiz.

O general Thaumaturgo de Azevedo quiz prohibir. O sr. Gregorio Seabra appella para a policia, que se julgou incompetente para impedir que fossem tiradas as fitas.

O dr. Jorge Gomes de Mattos fez ver a commissão as razões que assim o levavam a proceder e os proprietarios dos cinematographos entraram e tiraram a vontade as suas fitas.

Assistencia Municipal e Secção Policial

A Assistencia Municipal prestou hontem soccorros medicos a um cocheiro de carro que foi accommettido de um ataque.

Estão de serviço hoje : das 11 ás 4, o dr. Almeida Pires e academico Cunha e Silva; das 4 ás 8, o dr. Lafayette de Barros e academico Muniz Freire; das 8 á 1, o dr. Augusto Costallat e doutorando Gerondino Esteves.

—Na secção policial não houve nenhum facto de importancia.

Estão de serviço hoje: dia a secção, o commissario João Lopes Corrêa de Lacerda e aos postos, os commissarios Rigoberto de Mesquita Telles, Eduardo Campos e Israel Teixeira Mendes.

Plantas e mappas da Exposição

Era uma coisa que se tornava necessaria e que felizmente vae ser posta em pratica, graças á intervenção do dr. Lossio, as photographias dos mappas e plantas da Exposição, para serem distribuidas ao publico.

O visitante que acorre ao grande certamen luta com difficuldades para saber onde este ou aquelle Estado expõe os seus productos, as suas riquezas.

Estes mappas trarão a especificação de cada logar, o nome do Estado e indicará como o visitante poderá procural-o.

Como se vê, é uma idéa de grande utilidade.

A bandeira do Pão de Assucar

Quasi todos os jornaes, ao se occuparem do grande tufão que ha dias desabou sobre a cidade, falaram largamente sobre a bandeira que se achava collocada no cimo do Pão de Assucar, dizendo ter sido a mesma esfrangalhada.

Pois bem, estamos autorizados a desmentir, a bandeira lá está, na Praia Vermelha, não no Pão de Assucar, mas guardada, bem guardadinha no escriptorio da commissão.

Na manhã daquelle dia um dos engenheiros que ali trabalham, temendo que a bandeira perigava, fel-a retirar.

Theatros e musica

Theatro da Exposição—Concerto symphonico ás 4 1/2 da tarde, sob a regencia de Alberto Nepomuceno e Francisco Braga e concurso do sr. Carlos de Carvalho.

Theatro Variedades—9 horas da noite, espectaculos variados, estréa da artista Berthe Baron, da companhia José Ricardo.

Theatro da Exposição—9 horas da noite—Opereta em 3 actos Santarellina («Mlle. Nitouche.»)

Cinematographo—O mesmo programma de hontem.

Rink—sessões de 6 da tarde á meia noite.

Fogo de artificio de Brock—Das 8 1/2 ás 9 1/2 da noite na Urca.

Medidas geraes

O directorio executivo percorreu hontem o recinto da Exposição, tratando de medidas geraes a serem executadas.

Os trabalhos dos pavilhões da Bahia e S. Paulo estão sendo activados para a inauguração, que será feita com pompa.

No Museu Nacional realizou-se, ás 4 horas da tarde, a sessão dos delegados expositores e representantes dos Estados.

A sessão foi presidida pelo dr. Antonio Olyntho, tomando assento á mesa o general Souza Aguiar, prefeito.

Serviu de secretario o dr. Lima Mindello.

Nessa reunião foram recolhidas varias listas de telegrammas dos representantes dos Estados, que têm de eleger os membros dos jurys seccionaes que devem começar a funccionar brevemente.

Ficou deliberado que as ultimas listas devem ser entregues hoje no Museu.

Falaram varios delegados.

O Moinho Inglez — Pão na Exposição

Já nos referimos á delicada e elegante installação do Moinho Inglez. Agora diremos que dentro daquella installação é diariamente amassada e distribuida ás senhoras, certa quantidade de pães pequeninos, pães *bijous*, destinados, não á propaganda do pão propriamente, mas das farinhas preparadas pelo Moinho.

Que asseio, que limpeza extraordinaria em tudo aquillo ! O pão, depois de amassado na presença do publico, é cozido em fornos electricos, installados ali mesmo. Esses fornos, que podem attingir a 500 gráos centigrados de calor interno, trabalham regularmente apenas com 350, talvez por falta de energia electrica. E' uma padaria modelo, como seria para desejar que fossem todas as padarias. Além do pão, o Moinho Inglez distribue leite, o que é um cumulo de galanteria.

O Moinho teve medalhas nas Exposições de Paris, de 1889, aonde se installou na secção brasileira, e na recente Exposição de S. Luiz.

Os gatunos não pouparam aquella installação, e não podendo roubar mais, levaram o bloco de registro do telephone e os bilhetes postaes a que puderam deitar as mãos !

Instituto de Assistencia á Infancia

A piedade pelas creanças que soffrem, a revelação do carinho affectuoso que ellas gozam neste meio culto e exuberantemente bom, tem tambem demonstração no grande certamen nacional. Vimos ali quadros com as photographias de senhoras e de homens, que piedosamente têm dado o seu concurso á bella instituição. Além dos grupos das damas da Assistencia vêem-se os retratos do general Souza Aguiar, drs. Rodrigues Alves, Campos Salles, Pereira Passos, Cavalcante, etc.

O estandarte da Assistencia em frente ao das damas que a servem, sendo este confeccionado por d. Carlota Laboriau e d. Cecilia Monteiro Mendes.

Numa meza estão frascos com leite esterilisado, para serem destribuidos ás mães.

Como elemento de instrucção, bem cabido ali, vê-se um grande quadro demonstrativo da regeneração da especie humana pela hereditariedade morbida. Esse quadro teve por base de analyse, 4000 creanças, e revela as seguintes horrorosas porcentagens em relação ás taras maternas. 84 % de creanças oriundas de mães arthriticas, 28 % de mães syphiliticas; 31 % de mães alcoolicas; 39 % de mães tuberculosas; finalmente, 43 % de mães nervosas.

Secção pecuaria

No salão de honra do palacio dos Estados reuniram-se hontem, ás 9 horas da manhã, os membros do directorio executivo e a secção pecuaria, expositores e seus representantes.

A reunião visou a inauguração marcada para sabbado, a hora que o presidente da Republica designar.

A commissão resolveu, de accordo com os expositores, que serão punidos aquelles que expuzerem animaes, productos estrangeiros, como nacionaes.

Ficou resolvido mais, que no fim de cada secção haverá leilão dos animaes expostos.

O dr. Miguel Calmon comparecerá tambem á inauguração.

Hydrofora Honestingel

Funccionou hontem pela primeira vez, na Exposição, este apparelho destinado á remoção das aguas para seccas de pantanos e outros misteres. E' invento e execução da Fundição Indigena, e está installado entre os pavilhões de viaturas de fundição de ferro. O apparelho é movido por um motor electrico, absorve de um tanque de ferro a agua nelle depositada, e lança-a novamente no mesmo tanque, mas póde derival-a para a distancia que se quizer, com a applicação de uma calha que comporte o liquido.

Em cada segundo esse apparelho recebe e descarga 35 litros de agua, ou sejam 2.100 litros por minuto. E' uma explendida cascata, coberta com um chalet de ferro, todo illuminado interiormente. Só hontem foi estabelecida a ligação dos fios para a conducção da electricidade, razão porque só hontem a Hydrofora Honestingel começou a funccionar, dando os melhores resultados.

Almeida Rabello

Um dos mais curiosos departamentos das salas do Districto Federal, na Exposição, é certamente a vitrine Almeida Rabello, esse Phydias da tesoura cuja merecida fama passa as nossas fronteiras, vae aos paizes vizinhos e chegou mesmo até a Europa.

No Rio, hoje, veste-se bem. O homem, sobretudo.

Podemos não ter chapelleiros, camiseiros, sapateiros, nem modistas, mas temos alfaiates. E Almeida Rabello é um principe entre os de uma pleiade de sabios cortadores de «costumes».

A sua tesoura é magica, tem a sciencia da elegancia do côrte. Suas roupas sabem, como nenhuma, cingir o corpo de linhas suaves e esbeltas. E é o talhe á ingleza, a pureza da linha geometricamente desenhada ; talhe que lembra o feitio sobrio e distincto das tesouras britanicas, sem os amaneirados e sem os *trucs* da alfaiataria postiça.

Os modelos expostos são disso uma prova.

Numa *vitrine* que é de um capricho digno da maior attenção, acham-se expostos nada menos de seis manequins, vestidos e aprumados. E' uma installação *hors-ligne*, talvez a melhor da sua sala.

São bellas figuras de cêra que parecem animadas de vida, em differentes posturas, modelando, a mostrar, essas maravilhas saidas do *atelier* Rabello, verdadeiro *studio* d'arte para os que amam a elegancia requintada dos *gentleman*.

Convem notar que foi Almeida Rabello o unico alfaiate que expoz. Sua *vitrine* é isolada, sem um concorrente, entre os da moda feminina, num contraste glorioso.

E assim póde a gente ver e pasmar, como por este recanto do paiz ha artistas que fazem esquecer as glorias retumbantes dos Pools, dos Embkes e Wassos, ensinando a cortar e ensinando a vestir.

Na verdade, é um consolo não se ter que pedir á Inglaterra e á França a tesoura para as nossas roupas, e tel-a ahi, a dois passos, na rua do Ouvidor.

Os ternos expostos seria impossivel dizer qual o mais bello. Todos são deliciosos.

A mão de obra sobretudo é um assombro.

São os ultimos figurinos da estação que termina agora na Europa e que começará a vigorar, para o Brasil, de setembro em deante.

No sentido de bem orientar os leitores ávidos, certo, pelo que é o *dernier bateau* em materia de moda masculina, transcrevemos com detalhe os modelos expostos que são os seguintes :

COSTUME DE CASACA—*Casaca* de panno sedan, feita sem costuras na frente, sómente com um côrte na direcção da aba até a abertura do peito. Costas com talho habitual, lapella de setim, forrada de finas sedas, sendo as mangas a seda branca.

Collete de setim preto igual ao da lapella da casaca, forro de seda preta. Este collete a par da severidade das suas linhas faz realçar o costume de um modo verdadeiramente distincto.

Calça de panno sedan, tambem forrada a seda preta, igual á da casaca, cós guarnecido a fita de setim. Desce do cós á bainha, sobre as costuras lateraes, um galão de seda bordado com a largura de 50 mjm.

COSTUME SMOKING—*Smoking* de panno sedan talhado á ultima moda, golla redonda, abrindo até ao comprimento do collete forrada de setim preto brilhante. Os forros interiores são de seda preta fina e as mangas forradas á seda branca. As mangas têm um canhão de setim igual ao da golla, largo por dentro estreitando por fóra.

Collete de seda crême formado em pequenas pregas; golla redonda, guarnecida com uma fita da mesma côr, forro de seda branca com quatro botões, abertura direita.

Calça de panno sedan tambem forrada de seda preta egual á do smoking guarnecido a fita de setim.

Desce do cós á bainha sobre as costuras lateraes um galão de seda bordada com a largura de um centimetro.

COSTUME DE SOBRECASACA—*Sobrecasaca* de panno sedan «piqué», frente de seda fosca, podendo ser usada fechada ou aberta, em todo o seu comprimento.

Os forros são de seda preta e as mangas de seda branca assetinada. Mangas com canhão fingido, com dois botões.

Collete de panno sedan, direito, com golla com cinco botões, forro de seda branca assetinada.

Calça de casemira de côr escura listada, forrada de seda branca assetinada, cós guarnecido com fita de seda preta.

COSTUME DE FRACK—*Frack* de diagonal azul, para ser usado aberto até a cintura, guarnecido de fita estreita dobrada, da largura de 18 mjm; a fita da frente chega sómente á cinta; em volta da aba ha um ponteado á beira; a abertura de traz com fita e manga tambem fitadas e com tres botões. Todo forrado á seda fina.

Collete de diagonal azul com golla guarnecida com fita egual á do frack, com cinco botões, com transparente e todo forrado a seda branca.

Calça de casemira de côr escura listada, forrada da mesma seda egual á do collete.

COSTUME DE PALETOT SACCO—*Paletot* de casemira clara bem cintado, ligeiramente redondo na frente, abotoado com tres botões, deixando ver o collete; manga guarnecida por canhão postiço, abotoando com cinco botões, forro de seda branca.

Collete de casemira egual, direito com cinco botões, todos os forros de seda branca, com transparente branco.

Calça de casemira egual, estreita, alargando na parte inferior, bainha dobrada, tambem forrada de seda branca.

COSTUME DE JAQUETÃO—*Jaquetão* de casemira marron listada com tres botões, podendo ser usado desabotoado; golla larga com os cantos redondos, cintado, aberto na parte inferior da costura do dorso, mangas lisas com dois botões todo forrado de seda de «champagne».

Collete de casemira egual, de traspasse, com golla, grande abertura, abotoando com dois botões, forrado com a mesma seda.

Calça de casemira egual estreita alargando em baixo de accordo com a moda, forrada com a mesma seda.

Compõe-se de 27 peças de roupa para homem a exposição que faz Almeida Rabello, sendo que já se acham expostas 18 peças. Estas serão substituidas de 15 em 15 dias.

Convém accrescentar que todo trabalho é feito a mão, sem a menor intervenção de machina, mesmo nos detalhes mais complicados.

Essa substituição quinzenal dará um aspecto sempre novo ao mostruario.

O caso das cervejas

Escrevem-nos os srs. Viveiros & C. :

«Sr. redactor do *Correio da Manhã*.—Estando nossa firma industrial envolvida no «caso» das cervejas na Exposição Nacional, e não nos parecendo justas as considerações feitas por V. no *Paiz* de hoje, pedimos a finesa da publicação das linhas abaixo, sob o titulo :

«O caso das cervejas na Exposição Nacional»—A celeuma levantada ao redor da venda de cervejas no recinto da Exposição, perde toda a importancia, collocado o caso nos seus justos termos e expurgado do partidarismo em que o querem envolver.

Como proprietarios da Cervejaria Polonia, uma das duas unicas fabricas que no Districto Federal trabalham com camaras frigorificas e em baixa fermentação achamos de nosso dever fornecer ao publico os elementos necessarios, para que forme por si o juizo que o caso merece.

Contratado o serviço dos bars e dos restaurantes com uma firma desta praça, procurámos collocar nos mesmos nossas marcas de cervejas, certos de que nenhuma duvida haveria, tratando-se de productos francamente acolhidos nos principaes estabelecimentos desta capital.

Realmente fornecemos nossa cerveja Polonia, mas notámos que recusavam-na a quem a pedia nos bars e restaurantes.

Indagando do motivo, soubemos então que outra cervejaria havia procurado monopolizar em beneficio exclusivo de suas marcas este serviço, quando nenhum contrato havia feito com o directorio executivo, estribada em razões, todas de interesse proprio, excluindo-nos assim, quando de melhor boa vontade concorremos para o grande certamen industrial, como prova o mostruario que installámos no salão de productos comestiveis do Districto Federal.

Appellámos então para o digno e criterioso presidente do directorio executivo, que, depois de ouvir-nos, autorizou a declaração que fizemos em diversos jornaes.

Torna-se, pois, patente que não desejamos que os bars e restaurantes da exposição façam propaganda da nossa cerveja, apenas procurámos que a não recusem a quem a preferir, por se tratar não de estabelecimentos particulares, mas de serviços que tiveram grandes favores do directorio executivo, inclusive a construcção dos dois restaurantes, de cujos beneficios gozam, além do fornecimento gratuito de agua, luz, esgoto, etc.

Acceitando nestes estabelecimentos os productos correntes em quaesquer de nossos grandes hoteis, confeitarias, etc., não haveria motivo para reclamações, pois desappareceria este cunho de monopolio que querem imprimir em um local onde o publico não tem outras casas a escolher.

Como fabricantes procurámos sempre evitar concorrer com as casas commerciaes a quem compete retalhar os productos, mas no caso vertente não fariamos duvida conceder vantagens compensadoras de gastos extraordinarios feitos pelos contratantes dos bars e restaurantes.

Finalmente, vendendo nossa cerveja a partir de uma duzia de garrafas e correndo por nossa conta o transporte até á casa do freguez, não nos parece que seja lesivo o empate de capital pelos contratantes.

Taes são, sr. redactor, as considerações que reputamos necessarias para o restabelecimento da verdade.»

Barcas para a Exposição

A Companhia Cantareira terá hoje barcas extraordinarias até depois de terminado o fogo.

Notas

No corso de hontem figuraram 85 carros e 73 automoveis.

—Por falta de concorrencia não se realizou hontem o espectaculo annunciado, *A Mascotte*.

—A commissão da Exposição expediu convites permanentes aos officiaes do cruzador *D. Amelia*.

—A Sociedade Expositora de Canarios, exporá, no proximo domingo, no pavilhão de machinas 50 canarios.

—O dr. Alfredo Pinto visitou o destacamento a cargo do major Mello e capitão Gaston.

—De accordo com a commissão executiva o café Bhering distribuirá gratuitamente café, em horas determinadas e venderá o café a 40 réis, e cacao soluvel a 100 réis.

Nessa distribuição concorrerão de cada vez 50 pessoas.

—Desde hontem está installada a secretaria da commissão directora, da Exposição do Districto Federal, no respectivo pavilhão.

—A secretaria do directorio funcciona no Museu Commercial, de 11 ás 4 horas da tarde e das 7 ás 10 horas da noite.

Depois de amanhã, será extrahida a Loteria Federal, de novo plano, com o premio de **cem contos**, por 6$300.

Tapeçarias e moveis a preços reduzidos—Henrique Boiteux & C. Uruguayana n. 27.

CLUBS DE ROUPAS

Os mais antigos nesta capital e que estavam na travessa de S. Francisco de Paula mudaram-se para a rua do Ouvidor 41.

CAMÕES Café puro superior, torrado pelo a quente, 24, Senador Euzebio 26.

Peitoral de Angico Pelotense para tosse.

DINHEIRO sob joias e cautelas do Monte Soccorro; condições especiaes, 3 e 5, rua Luiz de Camões, Casa Gonthier, fundada em 1867.

? Ternos de roupa, feitos sob medida. Tecidos, alta novidade, 60$000. Rua Luiz de Camões 28.

Balcões para armazens — Moss, Irmão & Comp.—132, rua Barão de S. Felix 134.

BRONCHITES—Curam-se com o Anticatarrhal, de Granado. Rua Primeiro de Março, 12.

A Princeza da Roumania

Quem não teve ainda a fortuna de ver de perto esta extraordinaria creatura de estonteante belleza e que a todos pasma com a suprema elegancia de seu porte, de um chic incomparavel, não tem mais do que ir hoje á 1 hora da tarde aos grandes armazens de Paris, á rua do Theatro n. 1, onde ella apparecerá aos que lhe quizerem ser apresentados.

A's senhoras especialmente recommendamos que não faltem ali a hora marcada

UM CASO A APURAR

LOUCA OU SEQUESTRADA?

DUVIDAS E SUSPEITAS

ENCLAUSURADA NO HOSPICIO

O nosso inquerito

Está enclausurada no Hospicio Nacional de Alienados uma moça, que bem merece a attenção do publico, tal a sua desventura, tão grande a sua desgraça. [illegible]

[illegible]

2º CONGRESSO NACIONAL DE AGRICULTURA

A SESSÃO DE HONTEM

Conferencia do dr. Carlos Botelho sobre a "Acção dos governos no augmento da riqueza pastoril"

OS TRABALHOS DAS COMMISSÕES

A conferencia do dr. Carlos Botelho, annunciada para hontem na sessão do Congresso de Agricultura, bastou para que afluisse ao edificio do Palacio Monroe uma selecta concurrencia. [illegible]

[illegible]

... mãos Lopes, 3º secretario; Manoel Antonio dos Santos Dias Filho, 4º secretario, o presidente declarou que ainda [illegible]

[illegible]

Sessão plena

[illegible]

A seguir, o dr. Lauro Muller declarou que estão sobre a mesa varias conclusões enviadas pelas commissões, o que vão ser lidas pelo dr. Sylvio Rangel, 1º secretario.

O dr. Sylvio Rangel lê as conclusões do trabalho do dr. Carvalho Borges Junior sobre syndicatos e cooperativas agricolas.

Postas em discussão essas conclusões, o dr. Pedro Luiz declara que pelo que ouviu do parecer se infere que os governadores dos Estados impedem a formação dos syndicatos, ao passo que, na opinião de s. ex., elles não têm encontrado difficuldade nenhuma na sua organização e fundação.

Sobre o assumpto s. ex. desenvolve larga argumentação, manifestando-se favoravel á idéa do 2º Congresso de Agricultura se dirigir ao Congresso Nacional solicitando medidas que interessam á lavoura.

Continuou as considerações sobre os bancos para pequenos proprietarios. Considerando s. ex. que não podemos gastar dinheiro para trazer colonos estrangeiros para o paiz quando os nacionaes morrem nos pantanos, é preciso procurar no nosso paiz o que elle necessita para rehabilital-o, melhorar o os pequenos fazendeiros, creando caixas para emprestimos, auxiliando como na Europa aos pequenos proprietarios, libertando-os do nosso regimen hypothecario, que tão prejudicial se torna. Lembra que o governo, encampando as estradas de ferro, não as deveria arrendar sinão a nacionaes para não só dar logar ao pagamento de juros pelo levantamento do emprestimo do capital para os encampamentos como tambem os lucros que se retiram do paiz.

Continuando, lembra que na Russia as estradas, de accordo com os bancos, fazem os emprestimos aos lavradores.

Diz então s. ex. que, não havendo bancos e caixas, o paiz não póde ter maior circulação metallica.

Assim pensando, apresenta á consideração da casa um additivo para o alargamento da circulação monetaria.

Tornou s. ex. a ler o additivo em questão, fazendo ver as vantagens que no seu entender devem decorrer de sua approvação.

Em seguida s. ex. concluiu o seu longo discurso dizendo que o que este paiz precisa é de um systema monetario sobre bases mais convenientes.

O presidente, em seguida, considerando o adeantado da hora, vae suspender a sessão convidando as commissões a ultimarem os trabalhos em andamento, afim de serem apresentadas as conclusões na proxima sessão plena que convoca para amanhã.

Terminando, s. ex. observa que nessa sessão poderão todos os membros do Congresso usar da palavra, lembrando, todavia, as disposições do regulamento interno votadas pelo proprio Congresso e que está no dever de fazer cumprir, em vista da escassez do tempo.

O additivo do dr. Pedro Luiz foi á commissão de credito agricola.

Foi suspensa a sessão ás 9 horas e 30 minutos da noite.

O trabalho nas commissões

5ª COMMISSÃO—FRUCTICULTURA

Sob a presidencia do dr. Alvaro da Silveira, realizou-se a reunião dessa commissão, a que estiveram presentes os srs. Brasilino de Moura, Jacy Monteiro, Gomes do Carmo, Carvalho Aragão e Silvio Rangel.

O presidente abrindo a sessão, depois de procedida a leitura da acta, passou á leitura do expediente, que constou de um trabalho apresentado pelo dr. Jacy Monteiro.

Esse trabalho conclue por medidas destinadas ao desenvolvimento da fructicultura, como o fomento da exportação, a creação de mercados de fructas nos principaes centros populosos, em cujas cercanias devem ser mantidos pomares.

Em seguida o dr. Jacy Monteiro mostrou um exemplar do insecto da figueira, denominado *corcoliocedo*, sobre cujos maleficios falou algum tempo.

Ficou ainda para ser submettido á apreciação da mesa um trabalho do dr. Brasilino de Moura, sobre o cultivo da uva.

Foi depois encerrada a sessão e marcada nova reunião para hoje, ás 4 horas da tarde.

7ª commissão — Borracha e cacáo

Sob a presidencia do dr. Sergio Saboya, e com a assistencia dos srs. general Jaques Ourique e drs. Antonio Monteiro de Souza e José da Costa Marques, reuniu-se essa commissão.

O sr. José da Costa Marques apresentou parecer favoravel á memoria apresentada pelo dr. Monteiro de Souza no sentido de debellar a crise da borracha e de provocar o desenvolvimento dessa importante industria.

Depois de lido este parecer, o dr. Monteiro de Souza, referindo-se ao trabalho do dr. Miguel Calmon sobre a borracha, declara que a sua leitura em nada modifica a sua opinião sobre o assumpto.

O dr. Saboya occupou-se tambem do trabalho do dr. Calmon, achando de grande conveniencia a proposta deste, no sentido de serem creados campos de experiencia para o plantio da borracha.

O dr. Monteiro de Souza prometteu apresentar na sessão que se realiza hoje um estudo sobre o trabalho do dr. Calmon.

E levantou-se a sessão.

12ª commissão — factores economicos

Sob a presidencia do dr. Ignacio Tosta, tendo servido de secretarios os srs. Sylvio Rangel e Costa Maia, reuniu-se esta commissão.

Foram-lhe presentes dois trabalhos: um do dr. Wenceslão Bello, sobre defesa agricola, e outro remettido pela Sociedade Nacional de Agricultura para servir de subsidio á reforma das tarifas aduaneiras.

Ficou deliberado que esta commissão só receba trabalhos até sexta-feira 21 do corrente, de modo a poder concluir até o dia 29 o estudo dos que já lhe foram enviados.

Não havendo mais nada a tratar, levantou-se a sessão, ficando marcada nova reunião para amanhã, ás 7 1/2 da noite.

«A Previdencia»

Caixa Paulista de Pensões

Socios inscriptos 17.108.

Capital subscripto 8.564:124$000

Séde S. Paulo—Rua 15 de Novembro n. 36 A

Agencia geral no Rio de Janeiro:

RUA DO HOSPICIO 26 (1º andar).

Pensões vitalicias garantidas de 100$ e 150$ por mez, mediante a contribuição mensal de 3$000 por dez annos na caixa A, e 2$500 por 15 annos na caixa B, além da taxa de matricula de 3$000 para ambas as caixas. Peçam instrucções na agencia, ao dr. Olympio Leite, ou na séde social. A sociedade foi autorizada a funccionar na Republica pelo decreto n. 6.917, de 6 de abril de 1908.

CURA DA TUBERCULOSE

PELO

Dr. Nascimento Pereira

Seu especifico tem sido empregado com grande successo pelos professores Rouvro e Carlos Tavares das escolas medicas de Lisboa e Paris. Os operarios pagarão de accôrdo aos seus recursos.

A's pessoas do interior, mediante 20$000, importancia que deverá vir pelo correio, receita tambem o especifico, encarregando-se de o mandar preparar e remetter sem mais despesas.

Sob formula modificada o especifico tem acção preventiva contra a tuberculose e cura a bronchite e a grippe em pouco tempo. Consultorio: rua da Constituição n. 3. De 1 ás 3 horas.

SUSPEITAS DE UM CRIME

Na rua Visconde de Maranguape

A's 8 1/2 horas da noite o commissario Arthur mandou communicar á delegacia do 5º districto, por intermedio do investigador Fam[illegible]oso, que, da casa n. 34, á rua Visconde de Maranguape, saira um homem com ferimentos na cabeça e que gritava por soccorro.

Immediatamente seguiu para o local o delegado, acompanhado de alguns auxiliares, e lá encontrou o ferido.

Interrogando-o, declarou chamar-se José Fernandes Catharino, ser portuguez, solteiro, carregador, ter 30 annos e residir na Chacara da Floresta n. 61. Contou que havia recebido de seus patrões L. Lyon & C., estabelecidos com armazem de moveis á rua de S. José n. 59, ordem de guardar á casa onde se passara o facto, e que para lá se dirigindo, abriu a porta entrou e fechou-a por dentro, subindo as escadas que vão ter ao sobrado.

Ao chegar no alto da escada sentiu repentinamente uma tonteira, perdeu os sentidos, cahiu, recebendo os ferimentos que apresentava.

As autoridades, suppondo tratar-se de algum crime, percorreram toda a casa, cujas janellas e portas se achavam hermeticamente fechadas, nada encontrando.

A assistencia municipal foi chamada e prestou ao ferido os curativos que elle necessitava, sendo em seguida, removido para sua residencia.

NO SENADO

A espera de numero—Victoria da mesa—Ainda o sr. Severino Vieira—A proposito da reorganização do Exercito—Uma conversa no bonde—Um discurso do sr. Francisco Sá—Outros incidentes.

Por um triz que hontem não ia havendo trabalho no Senado.

Eram já 12 horas e 35 minutos quando o sr. Bueno Brandão, subindo ao estrado da presidencia, mandou buscar a lista de porta. Dentro em pouco entrava o continuo todo afobado. Houve um gesto de fundo desanimo.

Só se encontravam na casa vinte embaixadores dos Estados, não podendo, por isso, ser aberta a sessão.

Mas o sr. Bueno Brandão, pachorrento e pertinaz como os mineiros da velha escola, não se deu por vencido. Voltou-se para a direita e começou a conversar com o sr. Araujo Góes, fazendo tempo.

Lia-se-lhe no semblante o desejo de que apparecesse algum retardario para completar os vinte e um exigidos pelo Regimento.

O colloquio entre os dois membros da mesa já durava cinco minutos, quando surgiu novamente o continuo.

Acabava de chegar ao doce aprisco uma das ovelhas tresmalhadas.

Soaram os tympanos alviçareiramente.

—Está aberta a sessão, declarou triumphante o sr. Bueno Brandão.

* * *

Na hora do expediente ninguem quiz fazer uso da tribuna, que, na fórma do costume, foi occupada em primeiro logar pelo sr. Severino Vieira, quando se passou á ordem do dia.

Estava em 2ª discussão a proposição da Camara dos Deputados autorizando o presidente da Republica a abrir ao ministerio da guerra o credito especial de 100:000$, para occorrer ás despesas com a installação e o expediente das juntas de alistamento e de sorteio militar.

O sr. Severino Vieira começou estranhando que a mensagem do presidente da Republica, solicitando o credito, não fosse acompanhada de documentos que habilitassem o Senado a julgar da necessidade de serem votados os cem contos. Accresce ainda que a referida mensagem fala em saldo orçamentario insufficiente para occorrer ás despesas com o novo serviço, sem no entanto determinar a quantia.

Entende o senador bahiano que o dr. Affonso Penna, que até alardeia a sua competencia em materia de finanças, não tinha o direito de pedir o credito sinão mediante uma demonstração do quanto já se gastou e ainda se precisa gastar para installar e manter as juntas de alistamento e sorteio militar.

Aliás s. ex. receia que esse serviço não seja levado a effeito sinão num ou noutro municipio como arma politica.

A um aparte do sr. Azeredo, o orador declarou que não conhece nada que melhor possa contribuir para o engrandecimento da Republica do que uma opposição arregimentada e organizada. Pensa que precisamos de dois partidos que se disputem o poder lealmente, em luta franca.

— Teremos dois partidos quando tivermos eleições livres! — aparteou o sr. Coelho Lisboa.

Respondendo a esta observação do senador parahybano, o sr. Severino Vieira disse que teremos eleições livres no dia em que os cidadãos se compenetrarem dos seus direitos e os politicos não receiarem as agruras do ostracismo.

Outros apartes ainda foram trocados, entre o orador e varios senadores, apartes que, por valerem epigrammas, provocaram geral hilaridade.

Mas o sr. Severino, reatando o fio do seu discurso, entrou a narrar uma conversa que pela manhã entretivera com alguns militares, dentro do bonde que o levára ao Senado.

Declarou que ouvira a esses militares revelação de que a disciplina no Exercito está inteiramente rota depois que se poz em execução a lei de reorganização e que se fizeram as ultimas promoções com flagrantes injustiças e preterições de direito.

— Dá certo: no Brasil quanto mais se organiza mais se desorganiza, exclamou o sr. Barata Ribeiro.

Entretanto, o sr. Severino Vieira proseguia, movendo palavras de censura aos ministros que fazem reformas movidos pelo unico desejo de collocar afilhados. E concluiu declarando que muito crê no administrador que não faz reformas a esmo.

* * *

O sr. Francisco Sá pediu em seguida a palavra para responder ao sr. Severino Vieira, na qualidade de relator do parecer da commissão de finanças.

Principiou s. ex. fazendo ligeira apreciação da attitude assumida no Senado pelo senador bahiano, constituindo-se fiscal das despesas publicas. Nada vê sinão para louvar em semelhante conducta. E' uma opposição que, relembrando os tempos do antigo regimen, se poderia chamar de opposição a sua majestade.

Isso, porém não impede que o seu collega reconheça a impossibilidade de fazer-se o sorteio e o alistamento militares, determinados na lei de reorganização, sem a installação das juntas respectivas. No tocante á quantia a ser dispendida com esse serviço, julga materia de puro detalhe administrativa, assim se tornando evidente que só o governo póde determinar o credito necessario. Tambem pensa que não colhe a allegação relativa ao saldo orçamentario, visto como tem sido a lei de reorganização votada depois do orçamento vigente, as despesas a fazer com a sua execução não podiam constar da verba orçamentaria.

Referindo-se á conversa do bonde, disse achar cedo para se aquilatar dos effeitos da lei, que ainda não foi posta em execução.

O orador é tambem contrario aos dispendios desnecessarios, tanto assim que, em tempos de optimismo, já chamou a attenção dos responsaveis pela administração publica para a tendencia á prodigalidade. Só agora, porém, nota que as apprehensões de um futuro pouco lisonjeiro começam a generalizar-se.

O proprio presidente da Republica, que é um optimista e não daquelles que entendem que a velocidade da marcha deve ser proporcional á força do motor, já deu o brado de alarma, atemorizado pelo augmento de nove milhões esterlinos em nossa divida externa.

Mas, apezar disso, a burocracia augmenta e as vegetações parasitarias florescem com o augmento do quadro dos funccionarios publicos.

Entretanto, s. ex. está certo de que o presidente da Republica, quando grita da janella para a rua, dando o alarma, é com o visivel intuito de ser ouvido pelos que estão dentro de casa.

* * *

O sr. Severino ainda voltou á tribuna, insistindo em dizer que o governo podia calcular a despesa a fazer com a installação das juntas e deduzil-a do saldo orçamentario. Mudando de assumpto, com a versatilidade caracteristica da sua oratoria, o senador bahiano condemnou a mania de construcção de estradas de ferro e disse que, si o dr. Affonso Penna não abrir os olhos em tempo, deixará a Republica em verdadeira penuria, como deixou o Estado de Minas Geraes. E' bem verdade, accrescentou ainda, que elle está agora procurando reparar, á custa dos 20 Estados da União, os males que occasionou ao seu Estado natal, quando o governou.

Dito isto, o sr. Severino sentou-se, para dois minutos depois pedir novamente a palavra.

Desta vez falou sobre duas proposições da Camara dos Deputados autorizando a abertura de creditos para pagamentos aos majores José Raphael Alves de Azambuja e Adolpho Carneiro da Fontoura, em virtude de sentença judiciaria.

E' o caso que os dois officiaes, tendo sido illegalmente exonerados das funcções de lentes vitalicios da Escola Militar do Rio Grande do Sul, appellaram para o poder judiciario, do qual houveram sentença mandando pagar-lhes os vencimentos atrazados.

O sr. Severino Vieira entende, porém, que o militar sendo em tal qualidade vitalicio, só em commissão póde exercer outras funcções.

Lembrando-lhe diversos collegas que, fosse erro ou não, o facto é que a lei considera vitalicios os lentes militares, s. ex. torceu o seu discurso para perguntar si já fôra demittido o procurador seccional do Rio Grande do Sul, o qual deixou de interpôr appellação da sentença do juiz federal naquelle Estado, para o Supremo Tribunal Federal.

Em seguida, o sr. Francisco Glycerio, relator da commissão de finanças, disse que o procurador seccional defendeu valentemente os interesses da fazenda nacional. Mas fundou-se no falso principio de que é possivel a demissão de um funccionario vitalicio na vigencia do estado de sitio.

Uma vez dada a sentença pelo juiz federal no Rio Grande do Sul, e porque aquelle magistrado appellasse *ex-officio* da sua propria decisão, o procurador seccional absteve-se de interpor appellação. Assim praticando, não ha duvida que andou elle errado, porquanto o Supremo Tribunal, reconhecendo não ser caso da appellação *ex-officio* deixou de estudar a questão *de meritis*.

Mas isso não podia ter o effeito de alterar a solução final, visto ser liquido o direito dos litigantes illegalmente demittidos.

E com essa explicação do sr. Glycerio, terminou a sessão de hontem, na illustre camara dos embaixadores dos Estados.

LA MERVEILLE

Grande reducção nos preços de todos os artigos.

7 - RUA GONÇALVES DIAS - 7

A casa de pianos e musicas Vieira Machado & C. acaba de publicar uma valsa do sr. A. N. Caldas, intitulada «Exposição Nacional».

O mestre cá de casa disse que vae primeiro dansal-a e depois dirá si está escripta a co apasso.

Agradecidos.

HOTEL AVENIDA

Acha-se funccionando este importante estabelecimento, o maior do Brasil. Avenida Central (ponto dos bondes da Companhia Jardim Botanico). Rio de Janeiro.

Foram concedidos seis mezes, na fórma da lei, para tratamento de sua saúde, ao engenheiro sanitario dr. Domingos José da Silva Cunha e nomeado para substituil-o o dr. Manoel Octavio Carneiro.

PRESA POR LENOCINIO

Na sala dos agentes

Está desde hontem presa e em incommunicabilidade uma meretriz de nome Paulette, capturada pelo dr. Mello Tamborim, delegado do 4º districto, por determinação expressa do chefe de policia, que mandou mantel-a em condições de não poder ser vista por pessoa alguma.

O seu nome, que em tempos andou envolvido em um facto sensacional, levantou logo em enorme actividade a reportagem desta folha, que levou a tarde inteira a procurar falar á mulher presa, o que não conseguiu. Apezar do circulo de ferro em que ella se achava guardada, poude, porém, um dos nossos reporters vel-a, isso já tarde da noite.

A Paulette é uma *caftina* residente na rua General Camara, e vae ser processada pelo crime de lenocinio, para depois soffrer as penas da lei 1641.

Paulette esteve alojada durante a noite em um dos quartos dos fundos do edificio do corpo de agentes e trajava de preto.

Octavio Valobra—Especialista em installações electricas e todos os demais trabalhos do seu genero. Rua Nova do Ouvidor n. 22.

Charutos Bella Creoula

A' venda em todas as charutarias—Deposito: rua General Camara 127.

Correio dos Theatros

Nacionaes e estrangeiros

Giselda Morosini, a cara *divette* da companhia Vitale faz o seu beneficio amanhã, no Carlos Gomes.

O que vae ser esta festa já o devem prever todos aquelles que frequentam os espectaculos da sympathica *troupe* italiana.

O theatro, estamos certos, será pequeno para conter o grande numero de admiradores que irão levar á deliciosa artista os seus applausos.

— E' esperada no dia 27, no paquete *Pampa*, a companhia lyrica Billoro que volta de uma excursão, póde-se dizer, triumphal, nos Estados de Pernambuco e Bahia.

A *troupe*, accrescida de bons elementos, estréa a 29, no Apollo.

Vae ser mais uma temporada excellente, a da *troupe* Billoro.

—Está annunciada para sabbado proximo, 22 do corrente, no theatro Lucinda, a recita de despedida do provecto ensaiador e actor Ernesto Portulez, que se retira para a Europa.

Tomarão parte nesse espectaculo, cujo programma, podemos desde já garantir, será attrahentissimo, os seguintes artistas: Guilhermina Rocha, que reapparecerá nessa noite, após a sua brilhante excursão pelo norte do paiz, bem como Machado (careca), dali chegado ha pouco; os actores Almeida Cruz, Grijó e Azevedo, figuras salientes da companhia Taveira; os maestros Assis Pacheco, Paschoal Pereira e Luiz Moreira; as meninas Matteos, Elvira Bastos, Maria Regina, Elvira Roque, Pepa Delgado, o tenor Ragati e actor Antonio Lessa, que se presta tambem a abrilhantar o espectaculo.

— Arnaldo Bragança, um actor que dispõe de largas sympathias, realiza amanhã, no salão do Real Club Gymnastico Portuguez, o seu festival, que dedica ao Centro Parahybano, em favor do qual revertem 50 % do producto da recita.

O programma é o seguinte:

1ª parte — Pela Escola Dramatica será representada a comedia em um acto «Cavalleiro de Malta», desempenhado pelos amadores Dinah Rocha, Olga Alvares, Alfredo Albuquerque, Domingos Rocha e Guildão Junior.

Seguir-se-á um intermedio pelos festejados artistas, Esther Bergerath, um monologo; pela menina Odette Louro, «O homem»; pelo actor Machado (carêca), uma surpreza; pelo actor Peixoto, «Lamurias de um avô», de Gomes Cardim; pelo actor João Colás, o monologo de Accacio Antunes «Farraz & Ferrão»; pelo actor Pedro Augusto, o monologo «O' Xico»; pelo actor Ernesto Portulez e o beneficiado, «A Judia».

3ª parte—A comedia em 3 actos original de Eduardo Garrido «Mosquitos por cordas», na qual tomam parte os artistas Pepa Delgado, Marinho Corrêa, Ernestina Colás, Henrique Machado e Franklin Rocha.

Durante os intervallos a Estudantina do R. C. G. P. executará variadas peças do seu vasto repertorio.

— A companhia de zarzuelas aboletada no Palace dá-nos hoje *El Gaitero*, *Certamen nacional* e *La alegria de la huerta*. Um excellente espectaculo.

— E' hoje a recita das actrizes Carmen Osorio, Ophelia Godinho e Alice Fiqueira, com a *Musa dos estudantes* e intermedio.

— Delphina Victor, a apreciada cantora, faz a sua festa amanhã, com a opera-comica *Pomponette*.

— Frank Brown dá hoje mais um espectaculo de *primo cartello*.

Amanhã, festa da moda, as phocas sábias, que já figuraram no Empire, de Londres e Folies Bergères, de Paris!

* * *

Fitas, concertos, etc.

No Moulin-Rouge teremos hoje mais um excellente espectaculo pela *troupe* que tanto tem deliciado os frequentadores do theatro do largo do Rocio.

— Nos cinematographos serão exhibidas as seguintes fitas:

Paris — O lago do Camo, A familia bohemia, A noiva do mestre d'armas, Os dynamiteiros, Eu passo tudo!

Parisiense—Construcção de uma estrada de ferro pelos selvagens, Juramento de bebedo, o realejo encantado, O pastor ancião, A mania da esgrima.

Rio Branco—As romarias na Bretanha, Volta á hora, Riquete de topete, Serenata poetica, Uma sogra desenfreada.

— No Circo Spinelli haverá hoje uma interessante funcção.

Cinematographo Parisiense

Vistas attrahentes

Por que es á doente?

Quer ficar bom?

Use o Cinto Radio-activo do dr. Wood

e verá como em pouco tempo estará radicalmente curado.

Indicador dos Cintos

A	Insensibilidades, dormencia, paralysias parciaes	30$000
C	Rheumatismo, sciatica, nevralgias, asthma, bronchites, dores de cabeça, nervoso	80$000
E	Rins, figado, baço, utero, bexiga	30$000
P	Coração e apparelho circulatorio	65$000
K	Estomago, intestinos	5$000
N2	Esclerose-paralysia	7$000
M3	Neurasthenia	70$000
R2	Impotencia	10$000

Os pedidos do interior, mais 5$000 para o porte, registro, etc.

Si não puder vir pessoalmente ao nosso escriptorio, mande a largura da cintura, e todas as informações necessarias sobre a molestia.

Consultas e informações gratis, das 10 ás 5 da tarde. Pelo correio resposta immediata.

Pedidos, ordens e vales ao agente geral:

J. S. CUNHA

Rua da Carioca n. 46 - Rio

Pelo telegrapho

Bahia

O banquete offerecido pelos deputados bahianos ao dr. Antonio Calmon. Suas impressões — Chegada do novo inspector da Alfandega — Denuncia contra o francez Gaston Milcent, do caso da bandeira — Novo hospital para variolosos — Fallecimento

BAHIA, 19 — Nas rodas politicas causaram magnifica impressão as apreciações enthusiasticas de cordialidade e harmonia feitas no almoço offerecido pelos deputados bahianos ao dr. Antonio Calmon.

Foi tambem applaudida a homenagem prestada a Manoel Duarte.

A saudação ao dr. Antonio Calmon, relembrando a phrase do dr. Araujo Pinho: «mais administração e menos politica», e incitando o partido a congregar-se em redor da bandeira desfraldada pelo dr. Pinho, foi calorosamente applaudida e louvada.

—Chegou o novo inspector da Alfandega Crescencio Baptista.

—Foi denunciado o francez Gaston Milcent como incurso no art. 100, do codigo ultrage á bandeira.

—Foi creado um hospital na Ponta de Montesserrat, por falta de espaço para accommodar variolosos no hospital existente.

—Falleceu, em Santo Amaro, o negociante Antonio Gomes Leite.

Minas Geraes

Inauguração de uma estrada de ferro

BELLO HORIZONTE, 19—Foi inaugurada a estrada de ferro Sabará á Sant'Anna, comparecendo ao acto o dr. João Pinheiro, presidente do Estado.

S. Paulo

O dr. Dino Bueno. Sessão suspensa. Signal de pezar

S. PAULO, 19—Si o dr. Dino Bueno acceitar o logar de director da Faculdade de Direito, será eleito na sua vaga do Senado estadual o dr. Mello e Oliveira, ex-vice-presidente do Estado.

—A Camara dos Deputados suspendeu hoje a sessão em signal de pezar pelo passamento do deputado Ferreira Braga.

Paraná

O abastecimento d'agua á cidade de Curityba. Quarenta e cinco canos. A inauguração

CURITYBA, 20—Acaba de chegar agua á caixa da cidade. O percurso da serra aqui é de quarenta e cinco canos. A agua chega facilmente á caixa. Brevemente será a inauguração.

Allemanha

Dotação a um instituto de tuberculosos — Desastre de automovel. Morte de um chauffeur

BERLIM, 19—Segundo noticia hoje a *Kolnisch Zeitung*, os directores das Universidades allemãs resolveram admittir naquelles estabelecimentos as mulheres em condições identicas ás dos homens.

Relativamente ás mulheres estrangeiras, estas só poderão ser admittidas com prévia autorização do ministro da Instrucção Publica.

—O governo imperial deu cem mil marcos ao Instituto de Tuberculosos Robert Koch.

—O automovel do principe Augusto Oscar, filho do imperador Guilherme, foi hoje victima de um accidente, de que resultou a morte do «chauffeur».

O desastre deu-se proximo de Coburgo, no ducado de Saxe-Coburgo-Gotha.

O principe ficou ileso.

Inglaterra

Salvamento de vidas das victimas da explosão da mina de Abram — Um telegramma de Moscou. Processo contra um principe e outros membros do Zemstwo — A travessia da Mancha a nado — Vinte e um cadaveres retirados

—LONDRES, 19—Communicam de Vigan que continuam activamente os trabalhos de salvamento das victimas da explosão occorrida hontem na mina de carvão de Abram.

Até agora foram retirados vivos, quatro operarios havendo receio de que todos os outros soterrados tenham morrido uns por asphyxia e outros por ferimentos.

—Já foram removidos vinte e um cadaveres dos escombros da explosão occorrida hontem na mina de Abram, em Wigan.

E' crença geral que o numero de victimas attinge a setenta e seis.

—O correspondente do *Times* em Moscou telegraphou ao seu jornal dizendo que está sendo instaurado processo contra o principe Dolgoroukoff e outros membros constitucionaes do Zemstvo accusados de terem distribuido arbitrariamente pelos camponezes os soccorros enviados pelo governo.

DOVER, 19—O nadador inglez Rees lançou-se agora á agua para tentar a travessia da Mancha a nado.

—O nadador inglez Jack Rees desistiu de fazer a travessia da Mancha a nado.

Hespanha

Gréve de tecedeiras. Aggressões. Oito prisões. Civis feridos. Populares mortos

MADRID, 19 — Telegrammas recebidos hoje de Corunha dizem que as tecedeiras grevistas aggrediram as suas companheiras que não adheriram ao movimento, tentando mesmo arrancar os olhos de uma dellas.

A Guarda Benemerita interveiu restabelecendo a ordem e realizando oito prisões.

De Caceres dizem tambem ter havido ali grande conflicto provocado pelo alcaide que acompanhado por alguns guardas civis impediu uma corrida de touros.

O povo aggrediu os policiaes ferindo tres, um dos quaes gravemente.

Os companheiros do ferido repelliram o ataque dos populares matando dois.

França

Os anthropophagos do Alto Joindo—Os atiradores francezes desvetados. Mortos e feridos. Situação grave — Reforços para a Indo-China. Noticia desmentida — Fallecimento — Experiencias de um aeroplano. Terceiro premio

PARIS, 19 — O jornal «Le Novelliste de Bretagne», que se publica em Rennes, noticia que os anthropophagos do Alto Joindo, na costa do Gabão, cercaram uma força de atiradores francezes que andava em serviço de exploração.

Os francezes offereceram grande resistencia mas tiveram de ceder á superioridade numerica do inimigo em poder do qual deixaram dez companheiros entre mortos e feridos.

A situação dos europeus residentes naquella localidade é extremamente grave.

—O «Echo de Paris» noticia em telegramma de Le Mans que o aeronauta norte-americano Wright resolveu disputar o premio instituido para o dirigivel que subir vinte e cinco metros acima do solo.

— O «Liberté» assegura haver o governo ordenado que se prepare, para principios de setembro proximo, a remessa de novos reforços com destino á Indochina.

— O ministro das colonias, sr. Milliès-Lacroix, declara sem fundamento alguma a noticia do «Novelliste de Bretagne», de que os antropophagos do Alto Joindo, na costa do Gabão, haviam cercado uma força de atiradores francezes, em serviço de exploração.

— Falleceu o romancista Hector France.

— O aeronauta Legagneux fez hoje em Issy-les-Moulineaux experiencias com o seu aeroplano, que percorreu duzentos e cincoenta metros em doze segundos, obtendo assim o terceiro premio instituido pelo Aero-Club de França para o aeroplano que fizesse duzentos metros em um só vôo.

Italia

O rei Victor Manoel chega a Roma. As grandes manobras. Concentração de tropas

— O rei Victor Manoel chegou a esta cidade de regresso das caçadas ás cabras montezas.

— As tropas que vão tomar parte nas grandes manobras devem concentrar-se amanhã em Cuni.

— Sentiram-se hoje em Reggio, Calabria, novos tremores de terra.

— O ministro das relações exteriores, sr. Tittoni, partiu em automovel para Moravia, fazendo a travessia da Suissa.

— O sr. Giolitti regressará a esta capital no dia 27 do corrente, afim de presidir á reunião do Conselho de ministros.

Turquia

Programma politico. Eleição de uma commissão de jovens turcos

CONSTANTINOPLA, 18 — Os chefes do partido dos *jovens turcos* de Salonica elegeram uma commissão para redigir o seu programma politico do partido.

Australia

A esquadra norte-americana. A' vista

SYDNEY, 19 — Foi assignalada hoje ao largo deste porto a esquadra norte-americana do Pacifico.

A MANTEIGA VIAGEM não leva tinta, é de côr natural e esterilizada; vende-se a 3$200 o kilo, salgada, e sem sal a 4$500: Leiteria Palmyra—Ouvidor, 119.

Aos sem appetite aconselhamos a casa de pastiqueiras a portugueza do Braguinha. Rua General Camara n. 70, bons temperos, bons vinhos, etc., etc., etc.

Os ladrões no Meyer

Assaltos e mais assaltos

PELO CANO

A policia «furada»

Continuam os roubos na zona do 19º districto, de uma fórma assombrosa, sem que a policia se mexa para dar uma energica providencia.

Mais roubos temos hoje a noticiar, envados pela nossa reportagem, que de maneira alguma dá confiança á policia do, pelo facto desta lhe negar notas, não trazer a publico taes occorrencias.

São tantos e tão vergonhosos os roubos nesse districto, que outra providencia, si não a seguinte, nos é suggerido—os moradores que se armem e recebam á bala taes visitantes; nada esperem da policia, que esta nada, ou quasi nada vale.

Um dos roubos que passamos a noticiar foi, pasmem os leitores!... levado a effeito bem proximo á delegacia do 19º districto, no Meyer.

Referimo-nos á casa da rua Lucidio Lago n. 13, residencia do sr. José Machado Coelho.

Os ladrões, ahi penetrando, na madrugada de hontem, pelo cano das aguas pluviaes, conseguiram entrar na casa e, de um quarto que serve de oratorio, de uma escrevaninha que fôra arrombada, roubaram elles: um alfinete de ouro com brilhantes, um par de bichas com brilhantes, um dito de coral, um botão de ouro com brilhante, um cordão e dois broches de ouro, uma pulseira de prata e 213$000 em dinheiro.

Sentindo rumores estranhos na casa, o sr. Machado Coelho, dando alarma, foi soccorrido pelo cabo Rio Novo, vigia das obras do quartel regional da Força Policial, que começou a disparar tiros.

Aos estampidos destes, acudiu o pessoal da delegacia, que tambem fez uso dos revolvers, quasi victimando o cabo Rio Novo.

Perdida a pista dos ladrões, um commissario que ali appareceu pretendeu prender para averiguações um creado da casa, que ali serve ha dezoito annos. Como fosse nisso obstado, retirou-se.

Devido ao forte tiroteio feito pelo pessoal da delegacia sobre o cabo Rio Novo, a esposa do dono da casa foi accommettida de uma syncope, achando-se, ainda, de cama, aos cuidados do dr. Angelo Tavares.

— Um outro roubo foi levado a effeito nesse mesmo districto.

Foi victima, o barbeiro Antonio Henrique, estabelecido á rua Capitão Rezende, proximo á do Cachamby, que ficou sem um relogio de ouro.

Sobre ambos os roubos, a policia abriu... inquerito...

Concurso da Mutualidade e da Previdencia

Na nossa edição do dia 14 de julho abrimos um concurso entre as associações de mutualidade e providencia, nos termos abaixo declarados. Continuamos recebendo as informações das respectivas directorias, para o fim de iniciar a publicação em principio de setembro.

*

«As directorias ou conselhos administrativos de todas as sociedades beneficentes de soccorros mutuos, caixas de soccorros, emfim, de todas as instituições particulares baseadas na mutualidade e na previdencia, são convidados a concorrer, remettendo suas informações, de accordo com as bases seguintes:

1º O concurso fica aberto desde o dia 14 do mez corrente e será encerrado a 15 de mez de outubro.

2º As informações serão remettidas em envolucros fechados, tendo o distico «Concurso da Mutualidade e da Previdencia».

3º As informações somente se referirão a factos, trabalhos e operações realizadas até o dia 15 do corrente.

4º Caso dos estatutos e relatorios não constem precisamente, são imprescindiveis as informações relativas ao numero de socios, á importancia e especie dos soccorros distribuidos no ultimo anno (ou, si possivel, desde o inicio da associação), o valor dos bens immoveis, os nomes dos directores ou administradores actuaes e os dos fundadores ou iniciadores principaes.

5º A' proporção que forem sendo remettidas as informações, serão publicadas, em resumo ou integralmente, sem commentarios ou apreciações de qualquer ordem.

6º Findo o prazo do concurso, será nomeada uma commissão de pessoas competentes para examinar todos os documentos e publicações respectivas, conferindo premios ás cinco associações que apresentarem maiores e mais variadas vantagens aos seus associados, *proporcionalmente á contribuição exigida, ao tempo de admissão e aos recursos sociaes*.

7º Outros cinco premios serão conferidos a associações que, por sua originalidade entre nós, e por sua fórma especial ou peculiar de assistencia privada, mostrarem adeantamento e progresso, podendo ser indicadas como modelo ás classes operarias ou ao povo em geral.

8º Os premios consistirão em «diplomas de merito», que o *Correio da Manhã* mandará imprimir.»

LADRÕES PERIGOSOS

Tentativa de assassinato

EM S. CHRISTOVÃO

Innumeras têm sido as reclamações produzidas no sentido de serem dadas providencias para que cesse o abandono em que se acha, por parte da policia, o populoso bairro de S. Christovão.

Em alguns pontos então a passagem é perigosissima, não desconhecendo o delegado da zona que os ataques á propriedade se reproduzem ininterruptamente, obrigando os moradores a defenderem-se á bala, estabelecendo terriveis tiroteios.

Nessas condições está o Retiro d'America, onde hontem pela madrugada tres temerarios ladrões arrombadores de portas assaltaram o estabelecimento de seccos e molhados de José Carneiro da Costa á rua Tuyuty n. 2 B, de onde conseguiram roubar grande quantidade de generos, entre os quaes caixas de charutos e latas de manteiga.

Sobraçando enormes embrulhos, após o saque, conseguiram elles chegar impunemente até á rua Pão Ferro, onde não despertaram a attenção da policia paga pelos cofres publicos para a garantia dos contribuintes, mas a de um infeliz vigilante nocturno de nome João Lourenço.

Intimados a parar e a dar explicações, os tres responderam duramente e em dado momento aggrediram o pobre guarda, disparando um delles certeiro tiro de revólver que attingiu o rosto do aggredido prostrando-o por terra banhado em sangue.

Então os salteadores puzeram-se em fuga e a correr dirigiram-se para o campo de S. Christovão onde foram presos por guardas civis e por uma praça de policia que os levaram para a séde da delegacia do 10º districto policial.

Ahi declararam os bandidos chamarem-se José Martins Rodrigues, Hilario Bento Pereira e José Ribeiro.

Sobre José Martins Rodrigues, cujo verdadeiro nome é Anacleto Camargo, recaem as responsabilidades criminaes da tentativa de assassinato do vigilante nocturno.

A policia averiguou que esse individuo, ha pouco tempo vindo de S. Paulo para esta capital, lá cumpriu sentença de oito annos por haver assassinado uma creança em uma casa para roubar.

Declarou elle ser paulista, ter 28 annos de edade e ser morador á rua Nery Ferreira n. 139. É de côr parda.

José Ribeiro, é alagoano, de 22 annos, tambem de côr parda e morador á rua Dona Anna Nery n. 123.

Hilario Bento Pereira é portuguez, de 16 annos e morador á rua de S. Francisco Xavier n. 133.

Foram todos autoados em flagrante.

O vigilante nocturno João Lourenço depois de medicado pelo dr. Silveira Lobo do Posto de Assistencia Municipal, foi internado no hospital da Santa Casa da Misericordia, em estado grave.

Em poder dos ladrões além dos objectos roubados, foram ainda encontrados um revolver com capsula detonada, um facão, um formão e uma talhadeira, todos instrumentos que applicam á sua perversa profissão.

REBATE FALSO

Completa illusão

A chaminé da fabrica de cerveja Maurin, á rua Nova do Ouvidor n. 21, a despedir rolos de fumaça; o *reclame* illuminativo de uma companhia, collocado no cimo do edificio da avenida Central, nas suas variegadas côres, davam hontem, ás 11 1/2 horas da noite, a mais perfeita semelhança com a manifestação de pavoroso incendio.

A noticia correu célere, a multidão affluiu compacta, foi requisitado contingente da Força Policial que compareceu commandada pelo alferes Faria Lima, pouco depois da chegada do Corpo de Bombeiros commandado pelo coronel Aguiar, e até o delegado do 1º districto policial compareceu acompanhado de commissarios.

A illusão era completa. Os bombeiros subiram aos predios ns. 128 e 131 da avenida Central e, finalmente, foi estendido sobre o n. 127 o escada Magirus, que teve a escalal-o o sargento Alexandre, n. 519, o qual lá do alto verificou o que acima dissemos.

Depois, um suspiro de allivio de centenas de peitos e a tilintar os tympanos lá foi o valoroso Corpo de Bombeiros a recolher-se á estação central.

EXPOSIÇÃO? aconselhamos

aos distinctos cavalheiros que quizerem visitar a exposição, dirigirem-se á conhecida Alfaiataria «CASA PARIS» a comprarem um moderníssimo terno feito desde 30$, 38$, 35$ e 50$; e sob medida de tecidos de pura lã pretos ou de côres e de accordo com os ultimos figurinos a 55$, 60$ e 70$, prevenimos que durante a Exposição faremos distribuição de mimosos brindes; a nossa casa não tem filial, a verdadeira Alfaiataria «CASA PARIS» é na rua dos Andradas n. 27, esquina da rua do Hospicio.

NA CAMARA

Expediente lido sem importancia. Oradores os citados na secção *Dia na Camara*. Projectos os publicados á parte.

Ficou encerrado o debate sobre o parecer dado pelo sr. Eloy de Souza ás emendas em 3ª discussão offerecidas ao orçamento do exterior.

Em seguida foram encerrados sem debate os projectos:

n. 223, de 1908, autorizando o presidente da Republica a abrir ao ministerio da justiça e negocios interiores o credito de 1.049:197$998, supplementar á verba 15ª do art. 2º da lei n. 1.841, de 31 de dezembro de 1907, para occorrer á despeza com a construcção do quartel central e dos quarteis regionaes da Força Policial do Districto Federal; (2ª discussão)

n. 172 A, de 1908, que autoriza o presidente da Republica a abrir ao ministerio da justiça e negocios interiores o credito necessario para occorrer ao pagamento dos vencimentos dos funccionarios da secretaria do Supremo Tribunal Federal, e dá outras providencias; (3ª discussão)

n. 197, de 1908, autorizando o poder executivo a pagar a d. Adelina Amelia Lopes Vieira, viuva do ex-thesoureiro da Caixa de Amortização, Antonio Arnaldo Vieira da Costa, a pensão do montepio por elle instituida, a contar da data do seu fallecimento; 3ª discussão)

n. 225, de 1908, autorizando o presidente da Republica, a abrir, ao ministerio da guerra o credito especial de 25:413$280, para pagamento de vencimentos aos capitães Francisco de Salles Brasil e João Nepomuceno da Costa; (2ª discussão)

n. 242, de 1908, autorizando o presidente da Republica a abrir ao ministerio da marinha o credito especial de 4:008$202, para occorrer ao pagamento de ordenados devidos ao escripturario do almoxarifado do extincto Arsenal de Marinha da Bahia, Francisco Coelho Moreira; (2ª discussão)

n. 238, de 1908, autorizando o presidente da Republica a conceder seis mezes de licença sem vencimentos, para tratar de seus interesses, dentro do Estado, a Victorino Jorges de Medeiros, escrivão da justiça federal na secção do Rio Grande do Sul; (discussão unica)

n. 257, de 1908, autorizando o presidente da Republica a prorogar por seis mezes a licença em cujo gozo se acha, para tratamento da sua saude, Augusto Raphael Moreira, 4º escripturario da Estrada de Ferro Central do Brasil, com pareceres das commissões de petições e poderes e de finanças; (Discussão unica)

n. 36 A, de 1908, declarando da competencia dos supplentes do substituto, nas circumscripções, que não forem sede de juizo seccional, o preparo dos processos crimes, civeis e fiscaes da jurisdicção do juiz seccional, não podendo, porém, proferir sentença definitiva; e dá outras providencias; com parecer da Commissão de Constituição e Justiça; (1ª discussão)

n. 167 A, de 1908, autorizando o presidente da Republica a restituir á Camara Municipal da villa de Pedra Branca, no Estado de Minas Geraes, a importancia de 4:127$800, papel, e 45$860, ouro, proveniente de direitos aduaneiros, estatistica e multa, pagos em 23 de janeiro e 22 de fevereiro de 1899, pela importação do material destinado ao serviço de abastecimento de agua potavel da mesma villa, dispensadas as formalidades exigidas nos arts. 2º e 6º do decreto n. 947 A, de 4 de novembro de 1890; com parecer da Commissão de Finanças; (1ª discussão)

n. 145, de 1908, autorizando o presidente da Republica a abrir ao ministerio da fazenda o credito de 20:150$652, supplementar á verba — Alfandega — do art. 29 da lei n. 1.841, de 31 de dezembro de 1907, para occorrer ao augmento de despeza resultante da nova tabella do pessoal da Alfandega de Corumbá; (2ª discussão)

n. 224 A, de 1908, sobre a emenda offerecida na 2ª discussão do projecto n. 224, deste anno, que autoriza o presidente da Republica a abrir ao ministerio da fazenda o credito extraordinario de 174$257, ouro, e 826:294$030, papel, para pagamento de exercicios findos; (discussão unica)

n. 452, de 1907, autorizando o presidente da Republica a abrir ao ministerio da marinha o credito especial de 17:289$610, para pagamento de vencimentos devidos ao capitão de corveta Francisco de Mattos. (3ª discussão)

O presidente levantou a sessão ás 5 horas e 20 minutos, dando para a ordem do dia de hoje:

Votação das emendas offerecidas na 3ª discussão do projecto n. 145, deste anno, que fixa a despeza do ministerio das relações exteriores para o exercicio de 1909;

o bom assim a dos projectos acima citados, cuja discussão ficou encerrada, excepção do projecto n. 172 A, que voltou á Commissão de Finanças por ter recebido tres emendas;

e a discussão de 3 projectos da mesma importancia.

60$000 Ternos de casemira sob medida, na alfaiataria, á rua da Uruguayana 75, canto da Alfandega

POBRES JURADOS

Que peça, que tremenda peça pregou o juiz dr. João Rodrigues da Costa, aos jurados que serviram na 16ª sessão do jury, sob sua presidencia.

A' hora marcada se achavam reunidos na sala de sessões do jury todos aquelles que receberam a formal intimação e que iam servir de conselho de sentença no julgamento do réo do dia.

A's 12 horas, pontualmente, abre-se a sessão e os jurados, occupando as suas cadeiras, qual estatuas mudas, ouvem a accusação, á defesa, á replica, á treplica, emfim uma fieira interminavel de *replicas*, que, influindo nos seus espiritos, vão servir de base á decisão do destino do criminoso presente, cujo corpo óra se curva, óra se levanta, conforme é accusado ou defendido.

No relogio, o ponteiro pequeno mostrava seis horas da tarde.

E os pobres jurados, que já não encontram mais uma posição commoda na cadeira que o supporta, sentem-se lividos e com o estomago a reclamar alimentos.

O mais faminto delles levanta-se, e num rasgo de energia, pede ao presidente, em nome dos seus collegas, que lhes mande fornecer o jantar a que têm direito.

A resposta do presidente, negando-lhes o que pediam, foi uma sentença mais rude, mais desoladora e menos caridosa que a que elles, horas depois, lavravam para o réo.

Reiteram os jurados os pedidos e o presidente, impassivel e intransigente, sustenta a negativa.

Passada esta ligeira interrupção continúa a sessão até ás 10 horas da noite e continuam, *roendo fome de cachorro*, perspegados no *espinhoso* assento das cadeiras, á principio bem macias, os pobres jurados, cujas cabeças se estallavam de dores, provocadas pelos estomagos sequiosos de trabalho.

E são estes mesmos homens, assim, obrigatoriamente, tão transtornados, que têm de decidir do destino de um homem, coisa essa que requer, além do maximo criterio, a melhor disposição de espirito.

Não procedeu bem o juiz presidente.

Hoje reune-se novamente o mesmo corpo de jurados, presidido pelo mesmo juiz, e com que receio não marcharão elles para o cumprimento desse dever inevitavel?

Congresso Juridico

A secção de ensino juridico reuniu-se hontem, á tarde, no salão do Instituto dos Advogados, para continuar a discutir as theses apresentadas sobre o ensino juridico.

Compareceram os seguintes congressistas:

Drs. A. Teixeira Fontes, Felinto Bastos, Jacintho de Mendonça, M. Coelho Rodrigues, Rodrigo Octavio, Isaias G. de Mello, Frederico Borges, Leoncio de Carvalho, Barros Barreto, Theodoro de Magalhães, Viveiros de Castro, Rodrigues Doria, Virgilio de Lemos, Ovidio Romeiro, Pedro Lessa, Thiers Velloso, Arruda Camara, Eduardo Espinola, Taciano Basilio, João Luiz Alves, Abelardo Lobo, Myrthes de Campos, Antonio Pinto, Teixeira de Lacerda, Clementino do Monte, Castro Nunes, Alfredo Russell, Gastão Victorio, Levy Carneiro, O. Camara, Cesar do Rego Monteiro, Justo de Moraes, Herbert Moses, V. Prest, E. Otto Theiler, Severino Vieira, Thiago da Fonseca e Adolpho Gordo.

O dr. Pedro Lessa, que presidiu a sessão, deu a palavra em primeiro logar ao dr. Marcillo de Lacerda, que logo annunciou ir apresentar um substitutivo á primeira these.

O orador falou durante algum tempo, justificando o criterio que adoptou para elaborar o seu substitutivo. Este foi enviado á mesa.

Teve em seguida a palavra o dr. Theodoro de Magalhães, que sustentou as conclusões do seu relatorio sobre a decadencia do ensino do direito no regimen das academias livres.

O discurso do secretario geral do congresso provocou grande balburdia. Os apartes trocaram-se rapidos, incisivos, de lado a lado, movimentando-se agitada quasi toda a assembléa. Ainda assim, o orador pôde continuar o seu pequeno discurso, firme na sua campanha contra as faculdades livres, sobrecarregando-as de terriveis censuras.

O dr. Octacilio Camará, que succedeu o dr. Theodoro de Magalhães na tribuna, falou primeiro em defesa da Faculdade Livre de Direito do Rio de Janeiro, salientando o valor do seu corpo docente.

O orador terminou apresentando um substitutivo.

O ultimo a usar da palavra foi o dr. Mario Gomes Carneiro, que estudou a reforma Benjamin Constant. O orador teve nessa occasião necessidade de refutar algumas asserções do dr. Theodoro de Magalhães, sobre o ensino livre.

Logo depois, foi encerrada a sessão, sendo marcada para ordem do dia de hoje continuação da discussão das theses sobre ensino juridico, votação das emendas e substitutivos apresentados.

TRISTISSIMO

EM ALAGOAS

Setenta e dois kilometros mais ou menos ao norte de Maceió, distancia vencivel em 2 e 1/2 horas pelos trens da via ferrea «Central de Alagoas», que daquella capital partem (os de passageiros) regularmente ás 3 da tarde, demora uma villa, officialmente denominada do Parahyba, mas geralmente conhecida pelo nome de Capella, originario da pequena e elegante egreja de Nossa Senhora da Conceição que ha mais de um seculo se levanta no alto de uma assentada, que duas filas de casas margeiam. E' uma perspectiva agradavel aos passageiros da via-ferrea, essa offerecida pelo templosinho com o seu campanario e o cruzeiro, infincado no centro do terraço.

A população é pacifica, sendo raros, muito raros os factos sensacionaes. Essa calma habitual, soffreu porém um eclipse no dia 3 do corrente, abalando profundamente a alma capellense, pelo tragico do facto.

Manoel Pereira Baracho, rapaz de 22 annos presumiveis, encontrando-se com um dos filhos do velho marceneiro Domingos Corrêa de Oliveira e Silva, trocou com elle palavras pouco amistosas, de que resultou a exasperação de Manoel que, não podendo refrear seus instinctos, estalou vehemente bofetada no seu desafecto, moço de menoridade.

Nisto appareceo o velho Domingos Caetano, como lhe chamavam, que procurando arredar seu filho das mãos de Baracho recebeu deste, no peito esquerdo, profunda punhalada que, atravessando-lhe o coração produziu morte instantanea.

O reo, tanto assassinio que mostra até onde póde chegar a estupidez humana, causou no seio da população daquelle municipio, a mais vehemente repulsa, a mais funda impressão de tristeza, não só pela ausencia da mais longinqua justificativa, como porque a victima era um homem velho e ordeiro, inteiramente entregue ao exercicio de sua laboriosa profissão e geralmente estimado pelo seu procedor correcto.

O assassinado que era ainda um homem robusto e de porte elegante e distincto, contava 71 a 72 annos de edade.

Deixa mulher e filhos.

ASSOCIAÇÕES

Centro de Empregados em Ferro-Vias — Realiza-se no dia 21 do corrente, ás 8 horas da noite, a sessão de conselho.

A directoria participa aos socios que, tendo se extraviado um maço de recibos, não paguem os mesmos as suas mensalidades sem exigir um documento assignado pelo secretario e carimbado pelo centro. Gratifica com 3$ a quem entregar, á rua do Hospicio 145, o mesmo maço.

Centro Parahybano — Acta da sessão ordinaria de 12 de agosto de 1908. — Aos doze dias do mez de agosto de 1908, sob a presidencia do tenente coronel Jonathas de Mello Barreto, abre-se a sessão. E lida e sem debate approvada a acta da sessão anterior, procedendo-se em seguida á leitura do expediente que consta do seguinte: um officio do paraibano João de Mattos, solicitando um auxilio pecuniario do Centro, o que o presidente despachou com vista á commissão de syndicancia afim de ser por esta interposto o respectivo parecer; uma conta da papelaria União, na importancia de 4$, proveniente de um carimbo, 1/2 resma de papel impresso para officios e 100 envelopes para o expediente, e cujo pagamento foi devidamente autorizado.

De conformidade com o art. 31 dos estatutos foram pelo presidente constituidas as commissões de syndicancia e beneficencia. Para a primeira foram designados os srs. major Menéles da Silva, capitão Francisco Siqueira do Rego Barros e tenente Franklin de Souza, e para a segunda os srs. tenente-coronel Alfredo Abrantes capitão de corveta Paulo Lopes de Mendonça, coronel Antonio de Albuquerque tenente Adolpho Mossa e dr. Francisco do Rego Barros Falcão.

O presidente communica que tendo recebido um offerecimento do actor Brazão que se propõe a realizar um espectaculo dedicado ao Centro Parahybano, revertendo da renda liquida 50 % em beneficio do mesmo Centro, julga do seu dever, antes de prestar sua adhesão a tão philantropica iniciativa trazer o facto ao conhecimento da directoria, parecendo-lhe que ao Centro não compete outra conducta a não ser acceitando a idéa, externar ao distincto artista sinceros agradecimentos pelo valioso concurso que presta por esse modo áquella associação. E como fosse unanimemente approvada a indicação e nada mais houvesse a tratar foi suspensa a sessão.

«A ESMERALDA»

Casa importadora de joias, relogios e brilhantes, vendas a varejo 50 % mais barato que qualquer outra casa. Travessa S. Francisco 8, fronte ao mercado das flores.

INCENDIO

NA RUA HADDOCK LOBO

O incendio que á meia noite de ante-hontem se manifestou na casa de pasto da rua Haddock Lobo n. 229, só foi extincto ás 2 1/2 horas da madrugada de hontem.

O socio José da Rocha Soares, que, conforme noticiámos, se achava em passeio pela Exposição, quando de volta, foi intimado a comparecer á delegacia, onde se acha detido em companhia do outro socio, seu irmão, Manoel da Rocha Soares, e do empregado Abelardo Otero.

Foi verificado estar a casa de pasto segura em 8:000$000 na Companhia Minerva e os seus proprietarios declararam que apezar do grande movimento da sua casa de negocio não tinham escripturações e que sómente deviam á praça uns 700$000.

Ha desconfianças de ter sido o incendio proposital e não obra do acaso, e o dr. Heitor Mercio, delegado do 15º districto, nomeou peritos, aos quaes compete, depois de minucioso exame dos escombros, dizer a verdade sobre o assumpto.

Na policia e nas ruas

Quéda horrivel — De um segundo andar

A's 10 horas da manhã de hontem, Frederico Guilherme, branco, brasileiro, casado, de 20 annos de edade e morador á rua S. Christovão 107, que trabalhava na casa Arp & C., á rua do Ouvidor 71, estava hontem no segundo andar deste predio, quando lhe aconteceu cair pelo buraco de um elevador ali existente, vindo bater pesadamente ao solo.

Na quéda Frederico recebeu varias contusões e ferimentos graves pelo corpo.

Chamados os medicos de dia ao Posto Central da Assistencia compareceram promptamente, medicando o ferido, que na ambulancia da mesma repartição foi removido para a casa de saude do dr. Catta Preta, onde ficou em tratamento, a expensas da casa Arp.

Ao local compareceu a policia do 1º districto, que tomou conhecimento do facto, verificando a casualidade do mesmo.

Varioloso na rua

O guarda civil de rronda á praça Quinze de Novembro encontrou hontem cahido ali o operario Venancio Lago, de nacionalidade hespanhola e 19 annos de edade.

Julgando tratar-se de uma syncope, o guarda communicou o facto ao posto de assistencia, cujos medicos compareceram, constatando tratar-se de um caso de variola.

Foi então requisitado o carro da Saude Publica, que removeu o enfermo para o hospital de S. Sebastião.

Luta, flagrante e xadrez

Por terem sido encontrados em lucta na rua da Conceição, foram presos e autoados pela policia do 3º districto o padeiro Seraphim Moreira e o proprietario do botequim n. 2 desta rua, cujo nome é Antonio da Silva Campos.

Ambos, ao serem presos, estavam razoavelmente esmurrados.

Pilhado por um trem — Em S. Christovão

Francisco Ignacio Pimentel, portuguez, com 48 annos e cocheiro do Moinho Inglez, quando procurava hontem, ás 7 horas da noite, atravessar a linha da Estrada de Ferro Central do Brasil, na estação de São Christovão, foi apanhado pelo trem S 121, recebendo um extenso ferimento sobre o parietal esquerdo.

Pimentel, depois de receber os curativos necessarios no Posto de Assistencia, foi recolhido á sua residencia, na rua D. Maria n. 18, estação da Piedade.

A policia do 15º districto tomou conhecimento do facto.

Principio de incendio — Em uma casa de moveis

A's 8 horas da noite de hontem o Corpo de Bombeiros recebeu aviso de que se manifestara incendio na casa n. 183 da rua Visconde de Itaúna, estabelecimento de moveis e colchões, de propriedade de Julio Ferreira Pacheco.

O fogo tivera começo em um commodo dos fundos da casa, onde o empregado Christiano Pereira, em companhia de Sebastião Ferreira Pacheco, filho do dono da casa, ensaccava algodão.

Esse trabalho era illuminado por uma lamparina de kerozene da qual se desprendendo uma fagulha que caiu sobre o algodão, nelle ateou fogo.

A baldes d'agua foram as chammas abafadas não havendo necessidade de trabalhar o Corpo de Bombeiros.

Os prejuizos foram insignificantes.

Pintos que parecem gallos — Foram parar no gallinheiro

O Manoel Pinto e o Henrique Pinto inimigos de ha muito, resolveram hontem dar que fazer á policia do dr. Alfredo Pinto, e encontrando-se na rua Visconde de Itaúna engalfinharam-se.

Dahi resultou ficar o Manoel ferido no braço direito e na perna esquerda, porque o Henrique, mais valente, obrigou-o a andar aos tombos.

A policia do 14º districto compareceu e metteu os dois Pintos no respectivo gallinheiro.

Desembarque impedido

A policia maritima não consentiu o desembarque de Moss Honoriech e Gregorio Hono e mais cinco que não quizeram declarar o nome.

Todos são *caftens* conhecidos nesta capital e viajam no *Cap Ortegal*.

—Foi impedida de desembarcar a passageira do vapor *Oropesa*, Maria Pireto, que vinha de Buenos Ayres.

Mordidos por um cão

Pelo vapor *Jupiter*, vindo do Rio Grande do Sul, chegaram hontem a esta capital Maria Horsmann com dois filhos e Dias Silva, mordidos por um cão hydrophobo.

Foram remettidos para a policia Central e depois para o Instituto Pasteur.

Descoberta de um roubo

Em additamento á noticia que demos ante-hontem sobre o roubo soffrido pelo sr. João Soares Esteves, morador na rua Soares Caldeira 8, na estação Magno de Carvalho, podemos hoje noticiar a prisão do autor desse delicto, o conhecido ladrão Luiz Paulo dos Santos, que confessou todo o seu trabalho e indicando o rumo que dera aos objectos roubados.

Esse larapio, cujo vulgo é «Luiz Bacalhau» declarou que operara juntamente com seu irmão João Paulo dos Santos, vulgo «João Bacalhau» e com João Domingos, outro ladrão de fama.

Dando buscas em varios pontos indicados por Luiz, a policia do 23º districto, apprehendeu parte dos objectos roubados, esperando prender esta madrugada «João Bacalhau» e João Domingos, em cujo encalço andam varios agentes.

A policia e o jogo

Pelo dr. Souto Castagnino, delegado do 18º districto, foram varejadas as seguintes casas:

Rua S. Luiz Gonzaga 232 e 310 rua Jockey Club 15, rua Magalhães Castro 2 e rua D. Anna Nery 18 e 21, sem resultado algum.

—Pelo dr. Casario Alvim, delegado do 21º districto, foi preso em flagrante o *bicheiro* Augusto Pereira da Costa, na rua dos Invalidos 10, e pelo dr. Cunha e Vasconcellos, delegado do 2º districto, o agente do jogo dos bichos Olavo do Nascimento, estabelecido á rua do Rezende 112, sendo ambos convenientemente processados.

Santa Casa

Foram recolhidos hontem, ao hospital da Santa Casa de Misericordia:

Com guia do subdelegado do 3º districto do municipio de Iguassú: Estacio Leonardo, italiano, com 45 annos, casado, trabalhador e residente no logar denominado Parreiras, apresentando fractura do braço direito e diversos ferimentos pelo corpo, por lhe ter caido em cima uma arvore que cortava.

O facto deu-se no dia 17, ás 4 horas da tarde, naquelle municipio, e Estacio foi internado na 16ª enfermaria.

—Com guia do Posto de Assistencia, Manoel de Almeida, portuguez, com 27 annos, solteiro, carroceiro da Limpeza Publica e residente á rua Barroso, em Copacabana, apresentando ferimento e fractura da perna esquerda, em virtude de ter ficado imprensado entre um saveiro e a ponte do lixo, na praia de Botafogo. Foi recolhido á 13ª enfermaria.

TRIBUNAL DE CONTAS

Este tribunal em sessão realizada a 14 do corrente:

mandou registrar os contratos celebrados pela directoria da Estrada de Ferro C. do Brasil com Augusto Conde, para fornecimento de 12.000 dormentes de madeira de lei, e com o engenheiro civil C. H. Coser e o constructor Carlos Wallermann, para a construcção de um abrigo de locomotivas e um muro, no corrente anno;

no Arsenal de Marinha do Estado de Matto Grosso, com José Antonio de Moraes e Ponce, Azevedo & C., para o fornecimento de artigos dos grupos «Padaria» e «Mantimentos» aos navios da flotilha e estabelecimentos de marinha naquelle Estado no dito anno;

pela directoria geral de Contabilidade da Marinha, com o engenheiro Octaviano Machado, para a construcção do prolongamento da 1ª companhia do Batalhão Naval, no praso de 4 mezes, e com Heitor de Mello, para a de um pavilhão na fortaleza de Willegaignon, no prazo de 60 dias;

e pela Intendencia Geral da Guerra, com F. Costa & C., Rocha Maia & C. e outros, para o fornecimento de varios artigos no 1º semestre deste anno.

Determinou que sejam registrados, como credito distribuido á thesouraria da E. de F. Central do Brasil, a quantia de 2:000$000, destinada ao pagamento de despezas miudas a cargo do respectivo thesoureiro, no corrente exercicio;

e como creditos distribuidos ao Thesouro Federal, as de 742$ e 319$444, para pagamentos dos soldos devidos que competem ao segundo sargento da Força Policial José Moreira de Oliveira e ao cabo de esquadra da mesma Força Antonio Manoel Francisco de Oliveira, reformados por Decretos de 23 e 3 de julho ultimo.

Ordenou o registro da distribuição dos creditos:

de 1:105$046 á Delegacia Fiscal, no Estado da Parahyba, para despeza da verba 21ª, do orçamento do ministerio da justiça;

da 345$008, ouro, á delegacia do Thesouro Federal em Londres, idem a que se refere o Decreto n. 7.047, de 6 do corrente mez.

De 50:000$, á directoria geral de contabilidade da Marinha, idem da consignação — Para acquisição de oleos, mechas, etc., da verba 16 do orçamento do ministerio da Marinha;

De 77:767$500, á Direcção Geral da Contabilidade da Guerra, para despezas da verba 5ª, do orçamento da guerra;

De 22:876$ 15 á Delegacia Fiscal no Estado do Piauhy, idem das verbas 9ª e 11 e consignação n. 32 da 15.

De 1:937$070, á do Estado de Santha Catharina, idem da verba 12 e consignação n. 24 da 15ª;

De 503:500$8, á no do Amazonas, idem das verbas 9, 10 e 12 e consignações n. 34 e vantagens de forragens e ferragens, da 15;

De 3:096$48, á no de Pernambuco, idem das verbas 9ª, 10, 11ª e varias consignações da 15;

De 1:032:880$, á no do Rio Grande do Sul, idem das verbas 6ª e 9ª;

Autorizou o registro do credito de 11:958$065, para pagamentos do meio soldo e monte-pio a d. Rosa Penedo Almeida.

Julgou legal a concessão de pensões a d. Constança Barreto de Oliveira, ás menores Dagmar e Sephora de L. Franco, aos menores Maria da Conceição, Fausta e Manoel, filho do finado telegraphista Horacio de Castro Villas Boas, a d. Luiza Rosa dos Santos e a seus filhos menores, a d. Emilia de Jesus Ferreira, aos menores Hermes, Maria, Leonor e Laura de Oliveira Mendes, a d. Maria Alencar Araripe, a dd. Clara e Philomena de Azevedo Mello, a d. Rita Dias Taborda Bulhões Castro, aos menores Arlindo Antenor, Eulalia e Alice filhos do finado chefe de officina da Casa da Moeda Francisco Rocha dos Santos, a d. Rosa Barbosa da Silva Velloso, a d. Maria de Alencastro Araujo Meira, ao menor José, filho do fallecido Alfredo Francisco Rodrigues Pereira, Bricio da Fonseca, a d. Sarah Seixas, d. Adelia B. F. Duque Estrada e d. Joana Soares de Albergaria, e de aposentadoria ao 1º escripturario da delegacia fiscal no Estado de Santa Catharina Olympio dos Anjos Coelho Pinto, ao continuo-mestre da officina de construcção naval Jacintho José de Medeiros e ao 2º escripturario da delegacia fiscal em Pernambuco José Joaquim Pereira Rego; e devidamente feitas as apostillas lançadas nos titulos de monte-pio civil aos menores João, Emanuel, José, Carlos, Alberto, Maria, Carmen e Luciano, filhos do fallecido ajudante de encarregado da carga e descarga da E. de F. C. do Brasil Alberto Belfort, e dos menores Homero, Julieta, Raymundo e João, filhos do finado 3º official da administração dos correios do Pará José Domingos da Silva Cunha.

Julgou processos de tomada de contas dos commissarios da Armada Francisco Roberto Barreto e João Tavares, do ex-thesoureiro da administração dos Correios do Ceará Aniceto do Pinto de Albuquerque, dos cobradores da Recebedoria do Rio de Janeiro João Xavier Lopes e João Rebello Gonçalves, do collector federal em Jaboatão e Cabo (Pernambuco) Liberato Lima de Freitas, dos ex-collectores federaes José Francisco Freire e Antonio Alves Guimarães, dos ex-agentes do correio Victorino Teixeira da Silva, José Pereira de Aguiar, d. Maria Jesuina Rezende Ribeiro e Antonio Fernandes de Paiva Coutinho, do ex-thesoureiro do Thesouro Federal Henrique José Gomes e do ex-agente do correio de S. João de Itatinga (S. Paulo) Liodolpho Machado.

Considerou idoneas e sufficientes a fiança prestada pelo escrivão da Collectoria Federal, Barra do Pirahy, Estado do Rio de Janeiro, Adolpho Furquim de Almeida.

Autorizou o levantamento das fianças prestadas, pelo ex-escrivão da Collectoria Federal em Guaratinguetá Francisco Augusto Rodrigues Alves e pelo escrivão de Tieté, no Estado de S. Paulo, João de Arruda Leite.

Finalmente julgou comprovações de despezas feitas pelo engenheiro das obras do ministerio da Justiça no 1º semestre deste anno, pelo thesoureiro da Imprensa Nacional, nos mezes de março a junho, pelo porteiro da Alfandega do Rio de Janeiro, no mez de julho pelo superintendente da fazenda de Santa Cruz, idem pela Prefeitura do Districto Federal, no corrente anno.

CONGRESSO DOS INQUILINOS

No dia 3 do proximo mez de setembro reunir-se-á nesta capital um congresso de inquilinos, por iniciativa do sr. Mariano Garcia, afim de resolver sobre um meio pratico de provocar a intervenção dos poderes constituidos da nação em prol dos inquilinos desta cidade, por demais sacrificados com o excessivo augmento dos alugueis de casa.

Para esse fim estão convidadas todas as classes populares das associações em geral e a imprensa.

O Congresso não terá caracter politico nem revolucionario, e todas as participações e adhesões devem ser remettidas á commissão organizadora, que se compõe dos seguintes senhores: Mariano Garcia, J. J. de Medeiros, Eduardo Lima, Ernesto J. Pereira e José Lourenço.

Naufragio de uma embarcação

Um cahique do Club Guanabara — O apparecimento do terceiro naufrago — Em Nictheroy

O corpo do infeliz Euthymio Ribeiro, naufrago de um cahique do Club Guanabara, com sede em Nictheroy, appareceu hontem boiando, ás 7 horas da manhã, proximo á estação das barcas da Cantareira, no canal da bahia.

Avistado pela tripulação de uma barca, dirigiu-se ella até junto do cadaver, rebocando-o para a estação, de onde foi o corpo transportado para o necroterio.

Ao meio-dia, após a verificação do obito pelo dr. Alberto Costa, medico do Corpo Militar do Estado, foi feito o enterramento do infeliz moço, a expensas da familia do mesmo.

Muitos amigos do naufrago o acompanharam á ultima morada.

No cemiterio de Maruhy, onde foi sepultado Euthymio, orou, na occasião de baixar o caixão á sepultura, o sr. Manoel Joaquim da Rocha, em nome do Club Guanabara.

Além de muitas grinaldas que cobriam a lousa do morto, via-se tambem uma do Club, com dizeres repassados de funda magua.

Com o apparecimento do cadaver de Euthymio terminou a tragica historia desse naufragio. Os seus dois infelizes companheiros, conforme noticiámos hontem, repousam tambem já em um campo santo.

Agora, á policia de Nictheroy cumpre providenciar para que não se reproduzam esses factos, que affectam dolorosamente uma população.

A providencia é facil de ser posta em execução, evitando o passeio de moços inexperientes em cahiques, sem condições de segurança, feitos brutalmente de caixotes, como temos observado nas proximidades do littoral da cidade de Nictheroy.

ALFANDEGA

Esta repartição arrecadou hontem a quantia de 288:162$608, sendo 114:615$494 em ouro e 173:547$172 em papel.

— Relativamente ao deprimente facto occorrido ante-hontem, no armazem de bagagens, entre um despachante e o guarda Agripino, temos a accrescentar que o primeiro, depois de, sem ordem do inspector, ter penetrado naquella dependencia da Alfandega pretendendo acompanhar a conferencia das malas, prorompeu em insultos ao guarda, ameaçando-o até com demissão.

O sr. Pompilio Dias — tal é o nome do turbulento despachante — affirmou que o sr. Agripino não continuaria mais a trabalhar no armazem de bagagem, contando para isso, sem duvida, com a sympathia que lhe dispensa o dr. Corrêa da Costa, inspector da Alfandega.

E', como se vê, uma fanfarronada.

Estamos certos que o inspector, se tivesse um pedido neste sentido, não satisfaria os desejos do despachante Pompilio, e lhe faria conhecer-lhe o ridiculo, a falta de compostura no exercicio de suas funcções.

Accresce que o guarda Agripino é um funccionario zeloso, sendo por isso estimado por todos os seus chefes e companheiros, como pelos que frequentam aquella repartição.

—Sobre a reclamação feita pelos srs. Janot Rodrigues & C. ao pagamento a que tem direito sobre o desapparecimento de algumas capas de borracha de uma caixa, que se achavam no armazem n. 9 e que foi responsabilisado o referido fiel do armazem.

Sabemos foi hontem entregue ao dr. Corrêa da Costa a informação dada pela 2ª secção, opinando pela responsabilidade do funccionario aduaneiro.

—Em um requerimento do continuo José Joaquim Lucas, o inspector deu o seguinte despacho: — A' vista da informação não ha que deferir.

—O juiz do 1º tribunal do jury requisitou do inspector a presença dos funccionarios Carlos de Oliveira Lyra e Antonio Furtado de Mendonça, para servirem de jurados na presente sessão.

—Requerimentos e mais papeis despachados hontem:

Victor Pellegrini — Indeferido, á vista do que informa.

L. Affonso & C. — Attendido, á vista do que refere o conferente Hollanda.

Santos & C. — Attendido, á vista do que refere o conferente Hollanda.

L. Affonso & C. — Deferido, á vista do que refere o conferente Reis.

Queiroz Menezes — Verifique e informe o conferente Mendonça de Carvalho.

Sociedade Nacional de Agricultura — Verifique e informe o sr. Cicero de Almeida.

Teixeira Borges & C. — Attendido, á vista do que refere o conferente Hollanda.

Arp & C. — Informe a 1ª secção.

Carlos Scholsoer & C. — Despacho livre de direitos de importação, á vista do que verificou e informa o sr. Costa Junior.

L. Escudier J & C. — Sim, e ficam os supplicantes sujeitos á multa de 5 % de expediente.

Julio de Almeida & C. — A' 1ª secção, tendo em vista o manifesto, informe.

F. Costa & C. — Informe a 1ª secção.

Bentreumuller & C. — Certifique-se não havendo inconvenientes.

José da Silva & C. — A 13ª secção para informar a divida de revisão de despacho pertencente a firma requerida.

Fred. H. Dichonsen — Sim, com assistencia e sob a fiscalisação da guarda-moria.

Oliveira Azevedo Barros & C. — Verifique o conferente Mendonça de Carvalho.

The Rio de Janeiro Tramway, Light Power Company, Limited — Retifique-se.

Os manifestos das embarcações abaixo foram distribuidos aos seguintes escripturarios:

Ao sr. Araujo Corrêa, o de n. 793 do vapor oriental «Brasileno», procedente de Buenos Aires, Montevidéo e Santos, consignado a Juan Capplonch & Puerto; ao sr. Bernardino de Carvalho, o de n. 794 do vapor austriaco «Istria», procedente de Trieste e escalas, consignado a Rombauer & C.; ao sr. Thomé Rodrigues, o de n. 795 do vapor francez «Atlantique», procedente de Buenos Aires e escalas, consignado a R. Carrique; ao sr. J. Guilherme, o de n. 796 do vapor hollandez «Maasland», procedente de Amesterdam e escalas, consignado a Tratelli Martinelli & C.; ao sr. Eduardo Nazareno, o de n. 797 do vapor allemão «Cap Ortegal», procedente de Buenos Aires e Montevidéo, consignado a Theodor Wille & C.

—M. Nunes & C. em n. de 8 — sendo seis — 1:002$690, uma — Indeferido, e a ultima — Informe o escripturario Vallim.

Silva & Granado — Informe o escripturario Costa Junior.

Braga Paiva & C. — 20$60.

M. J. Fernandes de Abreu — 500$000.

Pedrosa Monteiro — 93$660.

Foi concedido o credito de 63$017, ouro, e 115 443, papel, para attender a restituição de J. P. Roth, por direitos indevidamente pagos.

— Pela directoria da contabilidade foi concedido o credito de 178$460 para a remessa a J. P. Roth & C.

— O movimento da doca e armazens desta Alfandega foi no dia 18 do corrente o seguinte:

Entraram 2.966 volumes e sairam 4.826.

Descarregaram 16 embarcações.

Continuam em descarga as seguintes:

«Potamac», para o armazem n. 14; «Cap Frio», para o n. 12; «Pernambuco», para o n. 11; «Wurzburgo», para o n. 14; «D. Eleonora», para o n. 15; «Colombia», para o n. 1; «Cordillère», para o n. 4; «Oronza», para o n. 8; e «Sarmiento», para o n. 1.

Terminaram as descargas os vapores «Guajará» e «Sirio».

No armazem de bagagem entraram 397 volumes e sairam 200.

— Pela 1ª secção foram hontem processados 532 despachos, averbados pelos seguintes escripturarios:

Capistrano Nunes, 78; Bernardino de Carvalho, 50; Jayme Guilhon, 48; Corrêa Garcia, 43; Carlos Pinto, 40; Thomé Rodrigues, 38; Augusto de Almeida, 35; José Montenegro, 28; Eduardo Nazareno, 26; Epaminondas Caet, 23; Candido Costa, 22; Amaro Camara, 21; Fonseca Hermes, 20; Araujo Corrêa, 18; Adolpho Solmann, 18; Antonio Catalão, 17; Bernardino de Moura, 8.

— O inspector marcou o dia 21 do corrente ás 3 horas, para a reunião da commissão arbitral requerida pelos srs. José Francisco Corrêa & C.

Foram nomeados arbitros por parte da fazenda nacional o coronel Vieira Souto e o sr. Alfredo Rabello.

Directoria Geral de Saúde Publica

Expediente de 14 do corrente:

Por titulos do Director Geral, desta data, foram nomeados para exercerem interinamente os cargos de internos do hospital de variolosos do Engenho de Dentro: Clemenes Lopes de Siqueira, Antonio Galdino da Silva Prado, Joaquim Dias Ferraz e Simão Eugenio da Cunha, e o de porteiro, Antonio Azambuja Cidade.

Accusaram-se os recebimentos:

Ao inspector de Saúde dos portos do Estado do Maranhão do officio n. 318 de 1 do corrente;

Ao inspector de Saúde dos portos do Estado do Rio Grande do Sul do officio n. 56 de 4 do corrente.

Solicitaram-se providencias:

Ao Ministerio da Fazenda para que, telegraphicamente, seja autorizado o despacho livre de direito, na Alfandega do Pará, de uma lancha para apparelho «Clayton», para o serviço do 3º districto sanitario maritimo, e que chegará áquelle porto, por todo este mez, a bordo do vapor inglez «Benedict.»

Ao inspector geral de Obras Publicas para que seja collocado mais um ralo de exgoto n. 198 á rua Frei Caneca, afim de dar escoamento as aguas estagnadas;

Ao inspector da Alfandega no sentido de terem despacho livre de direitos, tres caixas destinadas a esta repartição, duas contendo madeira em obra, e uma, artigos para laboratorio, as primeiras, com o peso bruto de 114 kilogrammas, e a segunda, com 29 kilogrammas todas vindas de Hamburgo no vapor allemão «Cap Frio», sob a marca S. P. e ns. 2.672|72-75 e 40.146.

Communicou-se ao director do hospital de S. Sebastião que esta directoria approva a permissão dada para que fossem tratados naquelle hospital, um homem e uma mulher, pelos seus respectivos medicos drs. Saturnino Cardozo e Accacio de Araujo.

Remetteram-se:

Ao sub-secretario da Faculdade de Medicina o diploma de medico de Balbino Ribeiro da Silva;

Ao superintendente geral da The Leopoldina Railway Company Ld. 2.000 tubos de lympha vaccinica, para vaccinação e revaccinação do pessoal destacado nos varios pontos das linhas daquella Companhia.

Requerimentos despachados:

J. L. Gomes B. Assumpção — Providenciado.

Sociedade Anonyma Engenho Nacional — Queira comparecer a esta Directoria.

Joaquim G. de Oliveira e Silva — Certifique-se.

Dr. Domingos José da Silva Cunha — Queira submetter-se á inspecção de saúde.

Adelia de Magalhães (1º districto) — Deferido. Serão concedidos 90 dias.

Carlos Francisco Leal (1º districto) — Serão concedidos 30 dias.

Dr. Ernesto Ascoly (1º districto) — Serão concedidos 60 dias.

Luiz Cravo (1º districto) — Serão concedidos 20 dias.

Dr. Claudio da Motta Maia (2º districto) — Deferido.

Antonio Themistocles Simonetti (2º districto) — Serão concedidos 90 dias.

Raul Baptista de Castro (2º districto) — Não póde ser attendido.

Joaquim da C. Vieira Mendes (3º districto) — Deferido.

Luiz de Gavaldá Oliver (3º districto) — Não póde ser attendido.

M. Gerin & C. (3º districto) — Deferido.

José Rodrigues de Faria (4º districto) — Não póde ser attendido.

Alberto de Abreu Guimarães (4º districto) — Não póde ser attendido.

João de Souza Pedro (7º districto) — Não póde ser attendido.

Paulino Dias Machado (7º districto) — Não póde ser attendido.

Antonio Augusto C. Figueira (7º districto) — Só poderá ser attendido depois de cumprida a intimação.

Manoel Pereira de Souza e Sá (7º districto) — Serão concedidos 60 dias.

Manoel Machado Ferreira (7º districto) — Não póde ser attendido.

Emiliana Rosa de Azevedo (8º districto) — Serão concedidos 30 dias.

Americo F. Ferreira (8º districto) — Não póde ser attendido.

Alexandre Rangel de Abreu — Não póde ser attendido.

Eloy Angelo de A. Camara — Deferido.

Francisco de Alcantara Gomes — Não póde ser attendido.

Francisco de Alcantara Gomes — Não póde ser attendido.

Humberto Lisbôa — Deferido.

Humberto Lisbôa — Deferido.

Heraclito Ribeiro de Castro — Deferido.

Heitor Pinto da Luz e Silva — Não póde ser attendido.

João Manoel Dias — Sim mediante recibo.

L. Lescene — Deferido se mudar a denominação.

Pedro Corrêa de Souza Vahia — Não póde ser attendido.

Pedro Corrêa de Souza Vahia — Deferido.

Romão Moreira de Amorim — Não póde ser attendido.

Romão Moreira de Amorim — Não póde ser attendido.

Washington L. da Silva Pontes — Deferido.

Não comprem

Atoalhados para toalhas de mesa, brancos e de côr, guardanapos, guarnições e centros para mesa de diferentes dimensões.

Não comprem cortinas e brise-bise para janellas, cortinados feitos;

Não comprem cretones e linhos de todas as larguras para lençóes e fronhas, e colchas;

Não comprem roupas brancas para senhoras, meninas e meninos; blusas, córtes para vestidos, confecções de castor e casemiras;

Não comprem tambem artigos para homens, como sejam: camisas brancas e de côr, ditas de meia, crepe santé, meias, ceroulas, suspensorios, lenços de linho, algodão e seda, bengalas chapéos de chuva e de cabeça; bolsas, carteiras e muitos outros artigos congeneres.

Sem ver os preços por que está vendendo a casa

VIEIRA NUNES

na sua

Grande venda extraordinaria

Até 31 do corrente

AVENIDA 142

142 CENTRAL

CANTO DA RUA ASSEMBLÉA

EM S. PAULO

NO JURY

Um réo que é assassinado na occasião do julgamento

Um telegramma recebido de S. Paulo, hontem, dá-nos conta de um crime ali desenrolado da maneira a mais tragica e emocionante, no recinto do Jury por occasião de ser julgado um réo accusado de tentativa de assassinato.

S. PAULO, 19 — Um crime horrivel impressionou dolorosamente toda a população.

Estava sendo julgado no jury, André Toledo Lara, accusado de tentativa de assassinato contra a pessoa de seu sogro João Almeida Prado, quando um cunhado do accusado, o bacharel em direito, Rolando Almeida Prado, apontou um revolver contra o réo, disparando traiçoeira e covardemente. O alvo foi attingido. A infeliz victima morreu instantaneamente. O facto produziu grande sensação, sendo preso, em flagrante, o assassino.

O juiz da 1ª vara tomou todas as providencias que o caso exigia, sendo iniciado o processo. A mulher do assassinado estava presente na occasião.

Houve como era de esperar os mais vehementes protestos por parte dos presentes contra o barbaro attentado que veio manchar de sangue e de vergonha a civilisação paulista.

O deputado Alfredo Pujol, defensor do assassinado, em vibrante oração, lançou o seu protesto. Falaram ainda o promotor *ad hoc* e os jurados Samuel Neves e Mario Gomida.

PATINAÇÃO

Rink da Exposição

Empreza Paschoal Segreto
Concessionario das diversões da Exposição

Area da Escola Militar

HOJE 5ª feira, 20 agosto 1908 HOJE

Inauguração da patinação

Sessão de 2 horas
Sessão de 2 horas

Rink Exposição

Sessões diarias das 2 ás 4, das 4 ás 6, das 6 ás 8, das 8 ás 10, e das 10 ás 12 da noite. Matinées familiares, dedicadas á sociedade elegante da Capital Federal nas terças, quintas, sabbados, domingos e dias feriados.

Preços:

Ingresso $500; accumulativo para ingresso e patinação 1$000

O Rink Exposição

acha-se montado com commodidade e conforto, tornando-se por isso o ponto de reunião para as exmas. familias

CORREIOS & TELEGRAPHOS

CORREIOS — Foi autorizado o preenchimento da vaga de praticante de 2ª classe de Minas Geraes, devendo para ella ser nomeado o estafeta da agencia de S. João D'El-Rey, Tancredo Braga, que prestou concurso na administração desta capital.

—O requerimento de d. Aurelia Ribeiro Martins pedindo uma certidão foi deferido.

—Para 45$000 mensaes foi elevado o salario do estafeta da linha de Papary á estação de S. José, no Estado do Rio Grande do Norte.

—Pela directoria geral foram concedidos 90 dias de licença ao praticante de Uberaba Francisco de Mendiana Coeli Junior e ao carteiro de 3ª classe do Pará José Herculano de Araujo.

—Foi deferido o requerimento de J. A. Nunes sobre entrega de encommendas postaes.

— Vae regressar á sua repartição o 3º official de Pernambuco Olympio Eusebio de Arroxellas Galvão, que aqui se acha á disposição do ministerio da Industria.

— O administrador dos Correios do Districto Federal louvou por acto de hontem as bancas examinadoras dos concursos para praticantes e 3º officiaes ultimamente realizados, estendendo o louvor até ao presidente dellas capitão Luiz Moreira de Sequeira Braga, seu ajudante, que funccionou unicamente em obediencia á disposição regulamentar.

Reconhecemos a justiça do louvor concedido aos funccionarios que examinaram e secretariaram as respectivas mesas, mas não podemos deixar de extranhar, como sempre temos feito, a liberalidade de elogios distribuidos pela administração postal desta capital aos que unicamente cumprem as attribuições dos cargos que occupam.

— O ministro da Industria e viação, por portaria de 18 do corrente, concedeu ao telegraphista de 4ª classe da Repartição Geral dos Telegraphos, Antonio Bandeira de Mello, noventa dias de licença, em prorogação, com ordenado, para tratar de sua saude onde lhe convier.

CONSELHO MUNICIPAL

A SESSÃO DE HONTEM

Ainda o leite — A divisão das agencias — O projecto approvado

Presentes os intendentes Bethencourt Filho, Luiz Ramos, Henrique Lagden, Ernesto Garcez, Guilherme dos Santos, Felippe Nery, Alberto Assumpção, Tertuliano Coelho, Salustiano Quintanilha, Eduardo Raboeira, Penaforte Caldas, Salvador Santos e Fonseca Telles, foi aberta a sessão sob a presidencia do dr. Mendes Tavares.

Depois de approvada a acta da sessão anterior, foi lido um officio do prefeito communicando haver o Senado Federal approvado o véto opposto á resolução relativa ao trafego dos vehiculos que tivessem rodas revestidas de aros de borracha pela parte asphaltada do Canal do Mangue.

O sr. Mendes Tavares, passando a presidencia ao sr. Tertuliano Coelho, veiu á tribuna e justificou uma indicação, pedindo que por intermedio do prefeito fossem solicitados do ministro da viação os melhoramentos da Quinta da Boa Vista, visto haver verba a elles destinada.

Pedindo a palavra o intendente Henrique Lagden, o presidente, de accordo com o regimento, declarou adiada a votação da indicação.

O intendente Bethencourt Filho requereu e obteve que fosse concedida urgencia para a discussão da indicação.

O intendente Henrique Lagden, depois de varias ponderações, declarou que era de opinião que o Conselho não devia approvar a indicação por se tratar de um proprio federal e caber exclusivamente ao governo as reformas necessarias.

O sr. Mendes Tavares defendeu a sua indicação, mostrando os motivos em que se baseara para apresental-a.

Voltou á tribuna o intendente Henrique Lagden, que rebateu novamente o pedido feito.

Pedindo a palavra, o intendente Ernesto Garcez declarou votar a favor da indicação embora reconhecesse ser uma attribuição federal, por considerar um melhoramento util aos habitantes de S. Christovão.

Submettida a votos foi approvada a indicação.

Depois voltou á tribuna para tratar ainda sobre a rejeição do projecto que regulava o commercio de leite o sr. Mendes Tavares.

Falaram sobre o mesmo assumpto os srs. Felippe Nery, que prometteu responder ao orador depois de publicado o seu discurso e Salustiano Quintanilha para uma explicação.

Passando-se á ordem do dia e annunciada a continuação da 3ª discussão do projecto n. 89, de 1908, dividindo as agencias da Prefeitura em tres categorias, de accordo com a importancia commercial de cada uma e dando outras providencias (com emendas e substitutivo sob o n. 89 A) o intendente Henrique Lagden fundamentou uma emenda e o intendente Ernesto Garcez defendeu o projecto primitivo.

Veiu á tribuna o intendente Eduardo Raboeira, que fundamentou longamente o seu substitutivo.

Falaram ainda sobre o referido projecto os intendentes Pennaforte e Ernesto Garcez, que requereram que a votação fosse nominal.

Foi então rejeitado o substitutivo e approvado o projecto com uma emenda, ficando assim elaborado:

O Conselho Municipal resolve:

Art. 1º — As agencias da Prefeitura serão divididas em tres categorias, de accordo com a importancia commercial de cada uma.

Art. 2º — Serão consideradas de 1ª categoria as agencias da Candelaria, Santa Rita, Sacramento, S. José, Santo Antonio, Gloria, Sant'Anna e Gamboa; de 2ª categoria as agencias de Lagoa, Espirito Santo, São Christovão, Engenho Velho, Andarahy, Engenho Novo, Meyer, Inhaúma e de 3ª categoria as agencias de Santa Thereza, Gavea, Tijuca, Irajá, Jacarépaguá, Campo Grande, Guaratiba, Santa Cruz e Ilhas.

Art. 3º Os agentes e escrivães terão os vencimentos abaixo determinados e mais as gratificações correspondentes ás categorias das agencias em que servirem em substituição á diaria que actualmente percebem.

25 agentes-fiscaes a 6:000$000 de vencimentos.

25 escrivães a 3:600$000 de vencimentos.

8 agentes-fiscaes com 2:400$000 de gratificação nas agencias de 1ª categoria.

8 agentes-fiscaes com a gratificação de 1:200$000 nas agencias de 2ª categoria.

9 agentes-fiscaes com a gratificação de 720$000 nas agencias de 3ª categoria.

8 escrivães de agencia com 1:200$000 de gratificação nas agencias de 1ª categoria.

8 escrivães de agencia com 720$000 de gratificação nas agencias de 2ª categoria.

9 escrivães de agencia com a gratificação de 360$000, nas agencias de 3ª categoria.

Art. 4º Fica o prefeito autorizado a expedir novo regulamento para as agencias da Prefeitura.

Art. 5º Fica o prefeito autorizado a abrir os creditos necessarios para a execução da presente lei.

Art. 6º A presente lei entrará em vigor desde a data da sua regulamentação.

Art. 7º Revogam-se as disposições em contrario.

Nada mais havendo foi encerrada a sessão e marcada a ordem do dia para a sessão de hoje.

TERRA & MAR

Exercito

O encarregado dos negocios da guerra facultou aos socios dos diversos Clubs de Tiro o uso de uniformes, correndo as despezas por conta de cada um dos socios.

— Transmittiu-se á Direcção Geral de Saude os papeis em que o capitão medico de 4ª classe Gracilliano Feliciano de Castilho pede para lhe ser passado, por certidão, o teor do parecer da junta medica que o inspeccionou em 19 de janeiro de 1897.

— Foi exonerado, a seu pedido, do cargo de ajudante da Fabrica de cartuchos e artificios de guerra do Realengo o capitão Raphael Clemente Telles Pires.

— Ao ministerio da fazenda solicitaram-se providencias no sentido de ser distribuida á delegacia fiscal do Thesouro em Porto Alegre a quantia de 5:430$576 por conta da verba consignada para as bandas de musica.

— O presidente da commissão de compras de armamento e material de guerra na Europa remetteu ao ministerio da guerra o projecto e orçamento apresentado pela Rheinisch Metall-Waren-und Maschinenfabrick de uma installação mecanica destinada ao fabrico das lanças typo Erhardt.

Este projecto obedeceu as bases enviadas pela Direcção Geral de Artilheria.

— Mandou-se addir ao 1º regimento de cavallaria o capitão do 14º José Cesar Marcondes de Britto.

— Requerimentos despachados hontem: Augusto Xavier Carneiro da Cunha, pedindo concessão do soldo de voluntario da patria — Junte attestado de identidade de pessoa e certidão de que não recebe pensão alguma pelos cofres federaes.

Salvador de Carvalho, pedindo pagamento de soldo de voluntario da patria — Indeferido por ser reformado.

Nicoláo Lucio de Sant'Anna, pedindo pagamento de soldo de voluntario — Indeferido por não ter sido voluntario.

Dr. Raymundo Theophilo de Moura Ferreira, pedindo uma certidão — Certifique-se. A' secretaria da guerra.

Domingos Reinaldi, pedindo levantamento de uma caução — Dirija-se á Intendencia Geral da Guerra.

Bibiano José Teixeira Ruas, capitão reformado, pedindo uma certidão — Declare para que fim pede a certidão.

— O conselho de guerra a que respondia o soldado José Ferreira do Nascimento, por crime de insubordinação, em reunião de hontem o absolveu por 6 votos contra um.

Os autos do processo foram remettidos ao chefe do estado-maior que transmittiu ao Supremo Tribunal Militar.

— Em virtude de proposta do director de engenharia será nomeado auxiliar da delegacia de engenharia junto ao commando do 3º districto o 2º tenente do 7º regimento de cavallaria Felinto Cesar Sampaio.

— Por ter sido trancada a matricula com que frequentava as aulas da Escola de Artilheria e Engenharia, foi classificado no 28º batalhão de infanteria o aspirante a official Raymundo Nonato Lopes de Menezes.

— Apresentaram-se hontem ás altas autoridades, por ter sido promovido, o coronel Antonio Constantino Nery.

— Ao 2º tenente do 23º de infanteria Julião Caetano de Azevedo o general Faria concedeu oito dias de dispensa do serviço.

— A chefia do estado-maior do Exercito concedeu 15 dias de dispensa do serviço ao sargento ajudante do 1º regimento de cavallaria Ataliba Machado Telles.

— Por incapacidade physica foi mandado excluir das fileiras do Exercito o 2º sargento do 9º regimento de cavallaria Raul Candido de Mesquita.

— Para tratamento de saude foram concedidos pelo commando do 4º districto militar e chefia do estado-maior do Exercito: oito dias ao 2º tenente do 38º de infanteria José de Olinda Capello; 60 dias ao 2º tenente do 35º de infanteria Manoel Oliveira Lustoza de Araujo; tres mezes, ao capitão do 6º regimento de cavallaria Aristides Arminio de Almeida Rego: 30 dias ao 2º tenente do 13º de infanteria Germiniano Nunes da Silva Rondon; 90 dias ao 1º tenente do 36º de infanteria João José de Araujo e 60 dias, ao tenente-coronel do 5º de infanteria João Barbosa Espindola.

— Serviço para hoje:

Superior de dia, major Avila; dia ao 4º districto militar, um official de um dos corpos da 8ª brigada; a 9ª brigada dá a guarnição para o serviço extraordinario; o 2º regimento de artilheria dá a ordenança para o superior de dia; o 9º regimento de cavallaria dá o official para a ronda.

Uniforme, 4º.

* * *

Marinha

O almirante Jaceguay recebeu hontem um despacho telegraphico do capitão-tenente Ferreira Delamare, communicando que o rebocador de alto mar *Rio Pardo* chegara ante-hontem, ás 3 horas da tarde, á Laguna, em Santa Catharina, sem novidade nenhuma a bordo.

— O almirante superintendente de navegação pretende hoje visitar o local onde vae ser installado o observatorio astronomico da marinha.

— O capitão-tenente Frederico von Hoonholtz, nomeado capitão do porto do Rio Grande do Norte, apresentou-se hontem ás autoridades navaes, tendo sido desligado da superintendencia de navegação.

— O uniforme de hoje será o 2º.

— Foi publicado em ordem do dia o elogio do capitão de corveta Francisco de Mattos.

— A ordem do dia de hontem publicou o seguinte:

Medalhas de distincção — Por decreto de 2 de julho proximo passado, foram concedidas aos segundos sargentos do corpo de Marinheiros Nacionaes da 31ª companhia n. 2, Silverio do Rego Maciel e da 33ª companhia n. 3, Manoel de Jesus Macedo, as medalhas de distincção de 1ª classe, por terem salvo, com risco de vida, a João Gomes Flores e a José Eduardo dos Santos, tripolantes de uma embarcação de pesca que sossobrou na noite de 14 de abril do corrente anno, nas proximidades da fortaleza de Villegaignon, aviso n. 1611, de 13 do corrente, do ministerio da justiça e negocios interiores.

Alistamento — Dos aprendizes marinheiros abaixo mencionados: Manoel dos Santos Souza, José Só, Cicero Tavares de Souza, Manoel José Vianna, Francisco Antonio Lisboa, Joaquim Ramos dos Santos, João Torres, Manoel Hyppolito de Oliveira, Cypriano Cicero, Manoel Luiz Antonio da Silva, Apparicio Macedo Lima, Jeronymo Marques da Silva, Edmundo Manoel de Oliveira, Ricardo Romualdo da Silva, José Belleza, Luiz Veneravel dos Santos, João Ferreira Damasceno, João Manoel de Oliveira, José Fernandes da Silva, José Claudio, José Antonio dos Santos, Manoel Alexandrino de Gouvêa, Cleomedes de Souza Lima e João Gomes da Silva, como grumetes, no corpo de Marinheiros Nacionaes e dos voluntarios Manoel Estevam dos Santos, Francisco da Silva, Jacintho José Augusto de Carvalho, José Gregorio da Cruz, Valentim Leopoldino de Oliveira, Accacio Freitas de Andrade, Heraclito Ribeiro do Nascimento, Seraphim Carvalho da Veiga, João Estevam da Rocha e Antonio Monteiro, no batalhão naval, todos de accordo com a lei.

— Reune-se, hoje, ao meio-dia, sob a presidencia do almirante Cordovil Maurity, o almirantado brasileiro.

— Recebemos a seguinte carta:

«Ao independente e popular *Correio da Manhã* pedimos o obsequio de publicar estas linhas afim de que o honrado presidente da Republica possa tomar conhecimento e impedir a *nullificação* que no ministerio da marinha se está fazendo á lei da compulsoria, para os corpos de engenheiros navaes, de saude, de engenheiros machinistas e de commissarios.

Emquanto no ministerio da guerra a lei da compulsoria é cumprida rigorosamente, no da marinha concede-se sejam feitas á ultima hora amigaveis modificações nas datas de nascimento mediante apenas um requerimento ao ministro da marinha a titulo de justificação de idade.

O primeiro official contemplado com esta graça extra legal, foi no corpo de saude, o numero *um* dos medicos capitães de corveta, capitão de fragata graduado, que devendo ser cumpulsado no dia 1º de agosto corrente anno em que completou 60 annos (edade limite para os medicos capitães de corveta pela lei que rege a compulsoria do corpo de saude da Armada), não o foi, por se ter justificado com o expediente supra falado. Animado por este perniciosô abuso todos os officiaes que nas diversas classes annexas estão se approximando das edades limites pela lei da compulsoria (especialmente no corpo de saude, em que varios officiaes, quer medicos, quer pharmaceuticos, para o anno proximo, estão incursos na compulsoria e serão reformados), estão tratando com grande assodamento de diminuir as edades á ultima hora por meio da pseuda justificação.

Ora, francamente: é uma extorsão aos direitos das classes annexas da Armada. E' assim que se barateiam desta forma os direitos das classes annexas, para com o corpo de officiaes combatentes procede-se muito diversamente, isto é, facilita-se o quanto possivel a reforma compulsoria e a voluntaria, quer para os postos de officiaes superiores, quer para os postos de officiaes generaes; haja visto as reformas em massa effectuadas na marinha ultimamente, convindo até notar que muitos officiaes combatentes reformaram-se não pela lei da compulsoria e sim voluntariamente seduzidos pelas promessas de bons empregos nas recentes creações das inspectorias e outros cargos de vantajosos vencimentos creados para collocar o grande numero de officiaes generaes que iam se reformando e deste modo abriram vagas para as numerosas promoções dos afortunados.

No emtanto as classes annexas da Armada apenas pedem justiça e o cumprimento da lei.»

— Foi exonerado o 2º tenente Henrique Alves dos Santos do corpo de auxiliar de ensino da Escola Modelo de Aprendizes Marinheiros, desta capital.

— Foram concedidos dois mezes de licença ao fiel de 4ª classe da Armada José Caetano de Souza.

* * *

Guarda Civil

Serviço para amanhã:

Dia á Central, fiscal Burlamaqui.

Exposição Nacional, fiscaes Mendes e Camara Campos.

Rondam, fiscaes Dias Aguiar, Santos Netto e Mario Cruz.

Ronda ao 9º districto, um chefe de turma.

Ronda ao 15º districto um chefe de turma.

Ronda ao 17º districto um chefe de turma.

Uniforme o da tabella.

* * *

Guarda Nacional

Detalhe do serviço para hoje:

Estado-maior um official do 4º batalhão de infanteria.

Auxiliar, alferes Carlos Maria Ferreira Leite.

O 6º e o 12 batalhões de infanteria dão as ordenanças para o quartel general.

Uniforme 7º.

* * *

Corpo de Bombeiros

Serviço para hoje:

Estado-maior, alferes Tenreiro; promptidão, capitão, Saldanha e alferes Moraes; manobras do registro, tenente Lopes; rondas nos theatros, alferes Bastos; medico de dia capitão dr. Vianna; pharmaceutico do dia, alferes Aerminio; emergencia, major dr. Secundino, alferes Affonso e Bastos.

Sociedade Animadora da Corporação dos Ourives

Com toda solennidade, realizou-se segunda-feira a inauguração do novo edificio desta conceituada sociedade, á rua do Hospicio 218.

O luxuoso salão, artisticamente ornamentado, não podia conter o grande numero de familias que acudiram ao centro.

Nos corredores e nas salas agglomeravam-se os que não tinham mais possibilidade de obter um logar no salão.

A's 8 horas da noite, foi aberta a sessão pelo presidente, sr. José Gomes Vianna.

Aberta a sessão, teve a palavra o orador official sr. José Muniz Nevares, que, em bellas phrases, fez a biographia do saudoso fundador desta sociedade, sr. Seraphim José do Rosario.

Terminou dizendo:

«Falando-se ou escrevendo-se sobre essa util sociedade, cujos multiplos beneficios, são mais que conhecidos, e, si é certo que o nome do fundador nunca poderá ser esquecido, é mais certo ainda que os nomes de umas tantas pessoas que têm sido de uma dedicação extraordinaria para com ella, merecem muito mais ainda, pois si organizar aggremiações desta natureza é difficil, mantel-as é difficillimo. E são os srs. socios bemfeitores, Francisco Antonio dos Santos e José Soares Moreira».

Em seguida a esse discurso, que foi muito applaudido, teve logar a inauguração dos retratos do fundador da sociedade e dos socios bemfeitores, tocando nesta occasião a orchestra.

Terminada esta solennidade, foi servida ás pessoas presentes e representantes da imprensa, uma farta mesa de doces. Foram então brindadas a directoria e a imprensa.

A directoria da Corporação dos Ourives está assim constituida:

Presidente, José Gomes Vianna; 1º secretario, Manoel Ferreira Gomes; 2º dito, Hermes do Rego Leite; thesoureiro, Julio Cirio; procurador, Arnaldo Teixeira; membros do Conselho, José Muniz Nevares, Zeferino Carramillo, José Soares Moreira, Nicoláo Latorraca e Francisco Antonio dos Santos.

Dentre o grande numero de pessoas presentes á encantadora festa, notámos as seguintes:

Antonio Arnaldo Teixeira, Alfredo Victor Guillon, Nicoláo Latorraca, Julio Cirio, Manoel Ferreira Gomes e familia, Augusto Araujo Vasconcellos, Francisco Antonio dos Santos, José Soares, Oscar Garcia, mme. Elisa Mangia Leite de Oliveira, Antonio Pereira Leite de Oliveira e familia, Antonio do Rego Leite, Ludovico do Rego Leite, Oswaldo do Rego Leite, dr. Escragnolle Doria, José Storino, Carlos Leite Ribeiro, mlles. Maria L. Santos, Carolina L. Santos, Hermes do Rego Leite de Oliveira, Henrique da Silva Lemos, Oswaldo Silveira Vianna, Horacio Vianna, Polybio Monteiro Pereira, João Moreira da Fonseca, Manoel Joaquim Fernandes, José Muniz Nevares, José G. Vianna, Julio Roque Serra, Hugo Boin, Luiz de Camões, José Marques Cid, José Felippe da Silva, Thomaz Bien, J. Gonçalves, Francisco de Oliveira Ramalho e Djalma Leite de Castro, pelo *Correio da Manhã*.

A distincta directoria, bem como o sr. Manoel Ferreira Gomes, mostraram-se de uma amabilidade e gentileza verdadeiramente captivantes para com os convidados e representantes da imprensa, o que da nossa parte agradecemos.

O coronel Ricardo Solá, addido militar argentino junto á respectiva legação, nesta capital, por se achar ainda ligeiramente enfermo, não tem podido continuar com as visitas de boa camaradagem militar que o illustrado official já começou a fazer, em companhia do 1º tenente Augusto Sá.

Aquelle official do exercito argentino esteve ha dias, com o seu camarada brasileiro, em visitas ao marechal ministro interino da guerra, ao general Bormann, chefe interino do estado-maior, ao general Faria, commandante interino do 4º districto, e aos commandantes da 8ª, 7ª e 9ª brigadas da guarnição desta capital.

Recebido cavalheirescamente pelo marechal Camara, com a amabilidade que tanto o distingue, o coronel Solá manteve com o actual chefe do nosso Exercito uma palestra amistosissima de alguns agradaveis minutos, retirando-se depois, em companhia do marechal até o corredor geral do velho quartel, de onde o coronel argentino se dirigiu ás suas outras visitas.

Em todas as sédes desses commandos, o coronel argentino, como brilhante espirito que é, soube a todos prender com a elocução fulgida do seu culto talento.

Com o general Fonseca Galvão, commandante da 7ª brigada, manteve o coronel Solá uma palestra cordialissima de mais de meia hora.

Da visita que aquelle addido militar fez anteriormente, como já aqui noticiámos, ao Collegio Militar e ao 1º regimento de cavallaria, o coronel Solá exprime-se de um modo affectuosissimo e assás honroso á competencia, lhaneza e á cultura moral, militar e social dos coroneis Alexandre Barreto e Luiz Cardoso.

Parece-nos, que por toda esta semana, o coronel Solá pretende ir visitar a Escola de Artilheria e Engenharia e pessoalmente o coronel Luiz Barbedo e a fabrica de cartuchos, no Realengo.

Creança maltratada

Mãe que parece madrasta

Pelo agente de segurança publica, Octavio Guimarães, foi hontem á noite encontrado a perambular pela rua Visconde de Itaúna, o menor de 5 annos, Edmundo Antenor de Oliveira Baptista.

Perguntado por que tão tarde ali se achava o menino, declarou que fugira de casa de seus paes, á rua de Sant'Anna n. 18, e isso porque era constantemente espancado por sua mãe, Tulipa de Oliveira.

Levado para a séde da delegacia do 14º districto o commissario Caracciolo Ney verificou que a pobre creança estava ferida na cabeça e apresentava diversas escoriações pelo corpo, o que o levou a intimar Tulipa de Oliveira para explicações.

Em presença da autoridade Tulipa declarou que effectivamente espancava seu filho á correia tendo em uma das extremidades uma fivella, objecto esse que lhe ferira a cabeça.

Pelo respectivo delegado foi iniciado inquerito sendo o pequeno offendido mandado submetter a exame de corpo de delicto.

Descoberta assombrosa! A morte da syphilis!

A CURA RADICAL DO RHEUMATISMO
A CURA INFALLIVEL DAS MOLESTIAS DE PELLE!

Ha em Portugal dois remedios notaveis para a cura absoluta e radical de todas as doenças syphiliticas. Um é a **Tizana de Faro**, conhecida em todo o globo por notaveis curas obtidas. Outro é a **Tizana Luiz Amado**, o mais poderoso remedio que tem dispersos por todo o mundo, mas muito especialmente em Portugal, Africa, no Brasil e Hespanha, milhares e milhares de individuos que lhe devem a vida. **A Tizana de Faro** é um remedio notavel, sem duvida, mas tem a desvantagem de provocar o vomito e obriga os doentes a abandonar as suas occupações, tendo que **sair de suas casas para irem a Portugal tratar-se.**

A Tizana Luiz Amado, que é a mesma formula da **Tizana de Faro**, mas modificada em um **depurativo xaroposo** tem a superior vantagem de ser agradabilissima ao paladar, podendo ser tomada pela creança mais infantil.

Todos os doentes podem tratar-se sem se sugeitarem a dieta alguma, continuando nas suas occupações. Eis, pois, a superioridade da **Tizana Luiz Amado**, o notavel remedio **composto exclusivamente de plantas medicinaes**, que sem annuncios espalhafatosos é hoje conhecida em todo o mundo e receitada por illustres medicos de toda a parte, sendo usada em todos os hospitaes de Portugal, porque se recommenda por si propria pelas assombrosas curas obtidas.

Tendes feridas, **dôres ou corrimento do utero? Soffreis de espinhas**, caroços no rosto, empigens, manchas, eczemas ou outras doenças da pelle? Padeceis de **rheumatismo agudo ou gottoso**, de enxaquecas, nevralgias ou ulcerações na bocca? **Tendes chagas pelo corpo?** Soffreis de fistulas, **molestias do figado, lymphatismo**, de chagas ou dôres na garganta, de **escrophulas** ou de inflammação nos olhos? Não vos arruineis mais com unguentos, sabonetes, loções, pós ou cosmeticos, que nada curam.

Curae a causa dessas doenças, que é o vosso sangue impuro.

Tomae sem perda de tempo a notavel preparação portugueza

TIZANA LUIZ AMADO

(Semelhante á celebre TISANA DE FARO)

Que em poucos dias vossa pelle se fará assetinada e os caroços, empigens, eczemas, etc. **terão desapparecido.** Não mais tereis **rheumatismo**, feridas, dôres ou soffrimentos do utero.

A Tizana Luiz Amado é tambem o melhor **regulador das funcções delicadas das senhoras**, e é a unica que deve tomar-se para a cura de todas as doenças em que deva empregar-se um energico purificador do sangue.

Consultas medicas por clinicos especialistas de doenças syphiliticas e venereas, da 1 ás 3 horas da tarde.

Tratamento aos doentes por enfermeiros habilitados, do meio dia ás 5 horas da tarde. (O tratamento de feridas, chagas, canceros, gonorrhêas, bubões, etc. GRATIS).

Os doentes que não puderem sair pelo estado grave da sua doença, mandam aviso ao escriptorio e deposito, rua do Ouvidor 155, que serão visitados em suas casas, gratuitamente, por medicos especialistas em doenças syphiliticas.

Vende-se no Rio de Janeiro, uma **falsificação** do nosso producto, falsificação que é ao mesmo tempo uma **burla**, prejudicial á bolsa e á saude do publico. Por isso quem não quizer ser enganado e tiver qualquer doença syphilitica, só deve tomar a **Tizana Luiz Amado**, que só se vende na rua do Ouvidor n. 155. (Todo o predio do Café Java). **Notae bem que não se vende mais em parte alguma. Só na rua do Ouvidor 155.** (Todo o predio do **Café Java**).

Ninguem se illuda! **Tizana** só ha uma e essa é do notavel pharmaceutico sr. LUIZ AMADO, que é a que nós vendemos em **caixas de papelão amarello com o retrato do autor e a corôa de Portugal.**

Exija o publico sempre caixas de cartão amarello, que só estas contêm o vidro da verdadeira **Tizana Luiz Amado**. Cada frasco 6$000, seis 33$000 e mais a importancia do transporte, quando o pedido venha de fóra da capital.

As encommendas são sempre acompanhadas de um livro que indica tudo quanto o doente tem de fazer durante o tratamento

Remettem-se para todos os Estados do Brasil. Correspondencia e pedidos ao agente commercial Hugo Mósca, para o escriptorio, deposito e venda — Rua do Ouvidor 155. (Todo o predio do Café Java) — Rio de Janeiro.

E. F. Central do Brasil

A thesouraria da Estrada arrecadou ante-hontem a quantia de 606:633$121, tendo despendido a de 551:618$046.

O saldo existente em caixa era da quantia de 2.121:674$431, havendo em deposito valores representando 158:533$697.

— Foram remettidas ao ministerio da viação as seguintes contas de fornecimentos feitos á Estrada no corrente exercicio: Bertholdo Wachneldt, officio 1.225, 4:580$400; Borlido Maia & C., officios 1.228, 1.230, 1.231 e 1.233, 3:544$601, 742$200, 1:743$440, 523$235, 6:753$625, 582$416, 5:304$655 e 188$100; Botelho & Oliveira, officio 1.231, 704$754; Dias Garcia & C., officios 1.223 e 1.231, 1$145 e 122$758; E. Lambert, officio 1.224, 644$500; F. F. da Silva, officio 1.225, 388$000; F. P. Passos & Filho, officios 1.229 e 1.231, 226$203, 225$750 e 148$; Guinle & C., officio 1.224, 1:141$; Gonçalves Castro & C., officios 1.224, 1.229, 1.230, 1.231 e 1.233, 17:327$150, 3:258$660, 1:610$, 1:889$58 e 808$840; Herm Stoltz & C., officios 1.215, 1.219 e 1.230, marcos 95,00, 9.260,00 e 4.750,00; Hime & C., officio 1.229, 802$848; J. M. Camanho, officios 1.224, 1.227 e 1.231, 1:576$174, 278$100, 1:260$, 242$, 615$, 199$460 e 114$080; Luiz Macedo, officios 1.226 e 1.231, 509$532 e 511$881; Manoel Augusto Teixeira, officio 1.232, 1:000$; Norton Megaw & C., officios 1.217 e 1.221, £ 250—0—0 e 3.500—0—0; P. A. Menezes & C., officio 1.229, 3:498$; Rodrigo Vianna, officios 1.224 e 1.227, 200$570 e 581$050; Société Anonyme John Cockeriel, officio 1.222, £ 1.772—6—3 e 825—13—2; The Brasilian Coal Company, officio 1.214, £ 20.811—0—8; Villas Boas & C., officio 1.226, 400$005, 558$306 e 487$792; Virgilio Machado, officio 1.23, 350$; Wilson Sons & C., officios 1.216 e 1.218, £ 257—6—0, 279—0—0 e 62—0—0.

— Em 18 do corrente a estação Maritima importou 1.536.077 kilogrammas de mercadorias e carvão de particulares e da Estrada, tendo exportado 1.187.890 de mercadorias diversas, minerio, milho, feijão e café.

A ficada deste ultimo producto foi de 8.123 saccos, pesando 491.442 kilogrammas.

O rendimento dos despachos pagos e a pagar no dia anterior foi de 20:059$200.

— Estão despachados pelo director os seguintes requerimentos: Augusto Fernandes — Concedo. Alonso Veiga Cabral e outros — Não convem. Alfredo Bandeira — Acceito. Augusto de Mello Cordeiro Jitahy — Concedo, a contar de 16 de junho proximo findo. Behrend Schmidt & C. — Vide despacho de L. Eissengarthen. Borlido Maia & C. — Idem, idem. Bifano Rocha & C. — Idem, idem. Berthold Wachneldt — Idem. Cicero de Carvalho — Indeferido. Francisco Turnanowiski — Concedo 2/3, a contar de 24 a 27 de junho proximo findo. Guilherme Affonso Wanderley — Não tem logar. Guinle & C. — Vide despacho de L. Eissengarthen. Gonçalves Campos & C. — Idem, idem. Henrique Gonzaga de Souza Amorim — O art. 6º das instrucções para a admissão de auxiliares de escripta impede que o requerente seja attendido. José Maria de Carvalho — Abone-se 2/3, a contar de junho a 18 de julho proximo findo. José Francisco de Souza — Concedo, de accordo com o § unico do art. 12 das Condições do Regulamentares. José Joaquim Amancio — Concedo, a contar de 16 de julho proximo findo. José Maria de Miranda — Indeferido. José Jardim — Como requer. L. Eissengarthen (concorrencia de 1º de julho) — Acceito as seguintes propostas: 1) para o fornecimento de *oleo para carros*, as de L. Eissengarthen (3 B) e de G. Campos & C. (6 D) a 36 frs. por hectolitro, devendo caber a cada um a *metade* da totalidade a fornecer; 2) — para o de *oleo para machinas*, a de Th. Heinich (marca Schibaff) á frs. 34,75 por hectolitro 3; para o de oleo para cylindros, as de Heiniche (marca Trajano) á frs. 52,50 por hectolitro, de J. Campos & C. (marca C) á frs. 59 por hectolitro e de Borlido Maia & C. (marca Sajety) á frs. 39,75, por hectolitro, devendo caber á primeira *metade* da totalidade a fornecer e á cada uma das outras duas, *quarta parte*; 4) e para o de *graxa*, a de G. Campos & C. (marca Rio Grande do Sul) a 638 réis por kilo. Luiz Torres — Ao requerente é facultado comprar cadernetas kilometricas. Luiz Pinheiro Paes Leme Junior — Indeferido. Luiz de Souza Pinto — O art. 6º das instrucções para a admissão de auxiliares de escripta não permitte que o requerente seja attendido. Luiz de Abreu Oliveira — Acceito. Rodolpho Braga — Indeferido. Severiano de Sousa Barbosa — Concedo. Sizenando Firmo Santiago — Idem. Severino de Sá Hollanda Cavalcante — Concedo prorogação por 90 dias. Theodoro Heiniche — Vide despacho de L. Eissengarthen. Theodor Wille & C. — Idem, idem. Viriato Santiago — Abone-se a contar de 21 de fevereiro p. findo.

— Em 18 do corrente a estação de São Diogo importou 56.507 kilogrammas de mercadorias e encommendas, tendo exportado 525.811 de mercadorias, materiaes, carnes verdes e encommendas.

A renda arrecadada no dia 16 attingiu á importancia liquida de 48$000.

— Conforme já noticiamos haverá hoje, na séde da Associação Geral de Auxilios Mutuos, a reunião das diversas classes de funccionarios da Estrada, afim de ser discutida a questão dizendo respeito ao projecto apresentado á Camara pelo deputado Irineu Machado e augmentando os vencimentos percebidos pelos mesmos.

Podemos assoverar que, nessa reunião, deixará de ser tomada em consideração qualquer proposta que se afaste das normas da ordem e da disciplina, até hoje seguidas pelos funccionalismo dessa via-ferrea.

Sabemos ainda que, provavelmente, ficará dissolvida a commissão geral encarregada de pugnar pelo andamento do referido projecto, mediante a apresentação de uma proposta no sentido de ficar a cada funccionario de per si os encargos que até agora correram sob a responsabilidade da mesma.

No caso, porém, de fracassar a referida proposta, resignarão os cargos para os quaes foram eleitos os srs. coronel Paulino Soares Ribeiro, Luiz Augusto de Castro Miranda e Alfredo Coelho da Silva, ao que sabemos.

— Regressou ao seu logar, na estação de Pindamonhangaba, o telegraphista Benedicto das Chagas Salgado.

— Foram concedidas as ferias solicitadas pelo telegraphista da estação Central, Joaquim de Souza Meirelles.

— Ao 3º escripturario Augusto de Mello Gitahy, foram concedidos 20 % de augmento sobre os respectivos vencimentos, visto contar 20 annos de serviço effectivo na Estrada, descontadas as faltas não tomadas em consideração para esse computo, conforme determina um dos artigos do regulamento em vigor nessa via ferrea.

— Foi acceita pela directoria a proposta feita pelo sr. Alfredo Bandeira e pela qual fica obrigado a comprar á Estrada a escolha das escorias de carvão e das cinzas das caixas de fumaça das locomotivas, na estação de Entre Rios.

— Temos razões para acreditar que a directoria da Estrada vae providenciar sobre a regularização mais conveniente do serviço relativo ao movimento de carrinhos de inspecção, recolhidos á estação Central.

Mais: que não passou despercebido ao dr. Aarão o facto de hontem ser o dr. Carlos Euler, sub-director da linha, scientificado de não haver nessa mesma estação um só desses carros para s. s. aproveitar na viagem de inspecção que, amanhã, fará no ramal de Porto Novo.

O dr. Sá Freire, sub-director do trafego, receberá hoje, provavelmente, instrucções do director nesse sentido.

— O ministro da industria e viação communicou ao director da Estrada de Ferro Central do Brasil que, tendo em vista o que expoz ao seu ministerio o secretario da agricultura, commercio e obras publicas do Estado de S. Paulo, sobre a representação dirigida ao presidente daquelle Estado pela Associação Commercial da respectiva capital, resolveu modificar as disposições do paragrapho unico do art. 180, das Condições Regulamentares, no sentido de supprimir a restricção correspondente ás estações de Mogy das Cruzes até Norte, para os despachos de cereaes de que trata o mencionado artigo.

— Por portaria de hontem, o ministro da industria e viação prorogou por 90 dias, com metade do ordenado, a licença em cujo goso se acha o conductor de trem de 2ª classe da Estrada de Ferro Central do Brasil, Manoel José Teixeira Junior, para tratamento de saude.

— O ministro da industria e viação, por portaria de hontem, concedeu 90 dias de licença, com ordenado, ao 4º escripturario da Estrada de Ferro Central do Brasil, Eurico da Rocha Cordeiro, para tratamento de saude, em prorogação á concedida pelo director da mesma Estrada.

— Estão dispensados do serviço os trabalhadores Octaviano Xavier de Lima, Balduino de Azevedo, Manoel Nunan, Silveira Lessa, Felippone do Valle e Aristeu Braga.

— Foram admittidos como trabalhadores effectivos os srs. Silveira Muniz e João Rodrigues, sendo nomeado guarda de armagem o addido Laurentino da Silva.

— Consta que será nomeado guarda salão da estação Central o sr. Teixeira Cardoso e para o logar de addido o sr. Silveira Leite.

Por despacho de hontem, o presidente do Tribunal de Contas ordenou o registro dos seguintes pagamentos:

De 70:612$945 á Société Anonyme Usines de Braine le Comte, de fornecimentos á Estrada de Ferro Central do Brasil, em maio ultimo.

De 4:468$032, a diversos, idem á Inspecção Geral de Obras Publicas, em maio e junho ultimos.

De 2:039$737, á Société Anonyme du Gaz de Rio de Janeiro, do consumo de gaz no Hospicio Nacional de Alienados, no 2º trimestre do corrente anno.

De 7:200$000, a Jeronymo Simões de Oliveira, obras executadas na Escola Naval.

COUPONS

Em commemoração a seu anniversario natalicio Celuta de Gusmão Lobo enviou-nos 1.800 coupons para a Associação de Protecção á Infancia.

CENTRO MINEIRO

Com a presença dos srs. dr. Astolpho Vieira de Rezende, Lindolpho Xavier, Nelson Orsini de Castro, João Mamede da Silva Pontes, Virgilio Vieira Lima e Frontino da Siqueira e sob a presidencia do primeiro, realizou-se a setima sessão do Centro Mineiro Beneficente, na sua nova séde á praça Tiradentes n. 9.

Foi lido o seguinte expediente: officio da Directoria Geral de Estatistica, pedindo informações para a confecção da estatistica das associações de auxilios mutuos; ao 2º secretario para prestar as referidas informações. Officio da Associação Protectora dos Homens do Mar, communicando posse da nova directoria: ao secretario para agradecer. Officio do sr. Benicio Alves de Assis offerecendo seus serviços profissionaes gratuitamente, aos socios do Centro.

A directoria deliberou representar ao ministro da fazenda afim de que s. ex. faça cessar as buscas exigidas nos papeis de voluntarios da Patria, dos quaes se acha encarregada a directoria do Centro, relativamente aos voluntarios de Minas, o que vem difficultar o preparo dos mesmos para a percepção de soldos.

A directoria enviou officio de congratulação ao sr. Affonso Monteiro, digno membro do conselho fiscal, pelo facto de sua promoção ao posto de major do Exercito.

Foram lidas e approvadas as 21 seguintes propostas de novos socios:

Padre João Neves Colin, dr. Antonio Martins Fontes, tenente Christiano Alves Pinto, Theodulo de Brito Chaves, Raul de Brito Chaves, Ardemio Pacheco, Oliverio de Araujo Lopes, Mario Canedo Penna, Hildebrando Costa, Antonio Gabriel, Ordiner Ferreira, Gustavo Ferreira, Emiliano de Andrade, Belmiro Joaquim Ferreira, Antonio Dias Bicalho, João Lopes Franco, José Soares Filho, Heitor Bernardes de Souza, Valerio Mascarenhas, Eduardo Cerqueira e dr. Manoel de Paula Alvarenga.

Nada mais havendo a tratar, encerrou-se a sessão.

RECLAMAÇÕES

PREFEITURA

Os moradores do Engenho de Dentro, no local em que se acha improvisado um mercado, chamam a attenção de quem competir, para o modo anti-hygienico com que funcciona aquelle negocio.

Os quitandeiros deixam restos de quitanda, aves mortas e uma sargeta com aguas putrefactas, que exhalam um cheiro insupportavel.

Além dessas immundicies, escondem em uma matta ali existeste tudo que de mais nojento póde existir, cooperando assim para que os moradores possam adquirir molestias infecciosas.

—Os moradores do Engenho de Dentro, no local em que se acha improvisado um mercado, chamam a attenção de quem competir, para o modo anti-hygienico com que funcciona aquelle negocio.

Os quitandeiros deixam restos de quitanda, aves mortas e uma sargeta com aguas putrefactas, que exhalam um cheiro insupportavel.

Além dessas immundicies escondem em uma matta ali existente tudo que de mais nojento póde existir, cooperando assim para que os moradores possam adquirir molestias infecciosas.

— Ha dias, na rua Dr. Pessoa de Barros, Estacio, impellida pelo vendaval, caiu uma arvore que ameaçava grande perigo, visto como estava com o respectivo tronco damnificado.

Pois bem, essa arvore ainda permanece estendida na rua, servindo de brinquedo as creanças.

— Temos recebido diversas reclamações de moradores da rua do Encanamento, em Campo Grande, onde Avelino Bui, depois de construir uma casa, fez plantações de laranjeiras e outras arvores nos terrenos da via publica.

A municipalidade mandou uma turma de empregados fazer diversos reparos na referida rua, mas o sr. Avelino não quer deixar que cortem as suas arvores. Chamamos a attenção da autoridade competente afim de não consentir esse abuso.

COMPANHIA VILLA IZABEL

Pouco lucraram os moradores da Ponta do Cajú com a substituição dos antigos bondes da companhia de S. Christovão pelos actuaes sob tracção electrica.

Em numero deficiente, não dão para o transporte de innumeros passageiros, que durante longo tempo permanecem nos postos de parada á espera dos vehiculos, difficilmente conseguindo logar.

Além disso, moradores da Ponta do Cajú queixam-se de que os bondes, não obstante os trabalhos de collocação dos fios electricos, já havendo chegado até o antigo ponto, continúa a parada a ser feita muito aquem, allegando a companhia não fazer chegar os referidos bondes, até lá, emquanto não fôr terminado o serviço de calçamento das entrelinhas, o qual aliás está sendo feito por meia duzia de operarios.»

Em se tratando de bondes electricos parece-nos bem curiosa a explicação para facto que priva de ser bem servido o publico sujeito eternamente aos caprichos dos que á custa delle obtêm pingues capitaes.

E. F. C. DO BRASIL

Ha dois longos mezes, os guarda-fios da Estrada de Ferro Central do Brasil não recebem os seus ordenados, e nos pedem os façamos lembrados á justiça do dr. Aarão Reis.

— Os empregados da Estrada de Ferro Central do Brasil que trabalharam por conta da commissão das obras do porto não recebem seus salarios desde maio até hoje.

Pedem-nos que reclamemos sobre o caso providencias a quem competir.

— Os moradores do Engenho Novo e Meyer, que se servem dos expressos suburbanos, até hoje esperam a promessa do dr. Aarão Reis restabelecendo, á tarde, alguns desses trens, que partem da Central e cuja suppressão causou grande prejuizo.

Accresce ainda que o numero de carros de 2ª classe é reduzido e os passageiros invadem os de 1ª classe, obrigando os passageiros a viajar em pé, pelo que pedem providencias á directoria da Central do Brasil.

— Vieram á nossa redacção varios operarios da 1ª turma de chaves e 1ª, 2ª e 3ª turmas extraordinarias reclamar contra a falta de pagamento relativo aos mezes de maio e junho.

Allegam aquelles senhores que apenas lhes foi pago o mez findo, de julho, ficando-lhes a dever a Estrada dois mezes de salario.

Pedimos ao dr. Aarão Reis as providencias que o caso merece.

LIMPEZA PUBLICA

Ha na zona suburbana desta capital, um bairro adeantado, cheio de movimento, digno, portanto, de todo o conforto, e cujos habitantes têm direito a gosar.

Acontece, porém, que ha um trecho deste bairro, completamente descuidado. E' na estação do Meyer, entre as ruas Cecilia e Goyaz; ali estão situadas as ruas Manoel Alves e Ferreira Nobre.

Temos recebido diversas reclamações de moradores daquella localidade, a respeito do mattagal abertoso que chega a invadir as casas. Quasi que o transito é impossivel.

Confiamos na Municipalidade, e esperamos que as providencias mais urgentes sejam tomadas, pois a população reclama e espera a immediata capinação das ruas de que falamos.

— Informam-nos que o predio da rua Barão de Mesquita, esquina da de Pereira Nunes, no Andarahy, ha muito tempo deshabitado, constitue um grande perigo para os transeuntes, tal o estado de ruinas em que se acha, principalmente depois da ventania desses ultimos dias.

Hontem desprendeu-se parte da calha, escapando milagrosamente uma senhora e duas creanças, que na occasião passavam.

— Os moradores da rua D. Minervina queixam-se de que são tratados com grosseria pelo carroceiro encarregado da remoção do lixo das casas daquella rua quando demoram em fazer-lhe a entrega do referido lixo.

Esses moradores pedem-nos chamemos a attenção do superintendente da Limpeza Publica para este facto e para a circumstancia de ser feita a remoção pela madrugada, o que os obriga a abandonar a cama cedo de mais, sob pena de verem depositado no interior de suas casas o lixo de tres dias e mais, pois as posturas municipaes prohibem terminantemente que os depositos de lixo sejam collocados fóra das portas das casas.

Ahi fica a reclamação.

POLICIA

Ao delegado do 15º districto pedem os respectivos moradores energicas providencias no sentido de fazer cessar as tropelias que um grupo de vagabundos commette todas as noites, das 7 ás 11 horas, na rua Haddock Lobo esquina da da Luz.

ARSENAL DE GUERRA

De varios operarios do Arsenal de Guerra recebemos uma reclamação contra o acto do director dispensando-os daquelle estabelecimento.

Dizem os reclamantes que sexta-feira ultima foram dispensados trabalhadores antigos, alguns até de 15 e 20 annos, sendo, no entanto, conservados outros modernos.

Como acham, aliás com razão, que isso não é justo, pedem elles nossa intervenção na defesa de seus interesses.

COMPANHIA CANTAREIRA

Pedem-nos os moradores da visinha cidade de Nictheroy para sermos interpretes junto á Companhia Cantareira, de uma justa reclamação, que daqui dirigimos ao visconde de Moraes.

E' o caso de que ha um grande inconveniente no horario do bonde que parte das Neves ás 9.15 da manhã, pois muitos dos seus passageiros se vêem na impossibilidade de apanhar a barca das 9.40.

Remediar-se-ia a situação se a Cantareira mudasse a partida desse bonde para as 9.10, e é isso o que todos desejam.

CORREIO

Pedem-nos reclamemos contra o agente do correio da estação do Engenho Novo pela maneira pouco amavel por que trata o publico.

O sr. Alcindo da Silva Bastos, por exemplo, hontem, indo áquella agencia buscar cartas que lhe eram dirigidas foi recebido com palavras asperas por aquelle funccionario.

Aqui fica o caso registrado

E. F. LEOPOLDINA

Veiu á nossa redacção o sr. João Chaves que nos contou que sua filha Cecilia Chaves, passageira de um trem da Companhia Leopoldina, de Campos a esta capital, trouxe comsigo uma mala.

Que esta, entanto, ao ser aberta, em casa, foi encontrada quasi vasia, tendo assim desapparecido varios objectos, todos elles representando certo valor.

O caso fica consignado aqui e vae com vistas ao superintendente daquella Companhia.

VIDA MINEIRA

Juiz de Fóra

Deu-se ante-hontem nesta cidade um desastre horrivel, após o espectaculo do circo Americano.

O menor José Maria Guedes, filho do fallecido José Maria Esteves, num movimento de curiosidade, foi ao apparelho do gaz e accendeu um phosphoro, produzindo grande explosão.

O infeliz menor, operario de uma sapataria, caiu fulminado sobre o chão.

Quando pessoas do povo e empregados da companhia, correram em seu soccorro, era tarde. Já estava morto José Maria Guedes, unico arrimo de sua mãe, ficando esta em extremo pobre e sem auxilio.

Muriahé

Deu-se nesta cidade um facto que a todos causou espanto e por muitos foi censurado.

O jury que devia funccionar foi suspenso, por deliberação do juiz. O numero de processos era avultado e os jurados, o juiz e o promotor, de accordo com o art. 55 da lei numero 375 resolveram adiar e suspender os trabalhos.

Emquanto as autoridades procedem assim, os pobres desprotegidos da sorte, criminosos e não criminosos, padecem entre as quatro paredes da carceres frios e sem luz. Este facto tristissimo para a justiça do Estado, dispensa commentarios.

Cidade do Pará

Hospedado em casa do presidente da Camara, coronel Fernando Octavio, acha-se nesta cidade o sr. Domingos do Moira, electricista, representante de importante casa do Rio.

Este profissional veiu completar o assentamento dos ultimos apparelhos necessarios ao bom funccionamento das lampadas electricas, de maneira que, podemos affirmar, a nossa florescente cidade ficará dotada de um excellente serviço de illuminação.

— Dentro em pouco será installado o grupo escolar desta cidade. A população espera anciosa por este grande melhoramento.

Graças aos esforços do benemerito agente executivo, podemos contar mais este grande passo no caminho do progresso e felicidade da população.

VIDA OPERARIA

Associação de Classe Protectora dos Chapeleiros — Hoje, ás 7 horas da noite, reunião do directorio.

Pede-se o comparecimento de todos os directores e delegados desta associação juntos ás fabricas de chapéos, para tratar de assumptos urgentes e de importancia.

Rua do Hospicio 1 6.

Syndicato dos T. em T. e no Café — Reune-se hoje, ás 7 horas da noite, em sessão de conselho, para tratar de assumptos de interesses.

Pede-se a presença aos srs. conselheiros e directores.

Centro de empregados em Ferro-Vias — A directoria faz sciente aos socios que, tendo-se extraviado um maço de recibos, não devem os mesmos pagar as suas mensalidades sem exigir um documento assignado pelo secretario, com o competente carimbo.

Bem assim, gratifica-se com a quantia de trinta mil réis a quem entregar os mesmos na secretaria, á rua do Hospicio n. 115, sobrado.

Realiza-se no dia 21 do corrente, ás 8 horas da noite, a sessão de conselho, de accordo com a lei social.

Pede-se o comparecimento dos conselheiros.

União dos Recebedores em Ferro Carris — O directorio communica aos associados que, em assembléa geral extraordinaria, realizada em 4 do corrente, foram acceitos os serviços profissionaes do advogado Benjamin de Magalhães, o qual passa, de hora em deante, a ser encontrado na séde social á rua dos Invalidos n. 36, sobrado, todos os dias uteis, de 1 ás 4 da tarde, afim de attender a qualquer chamado ou consulta dos mesmos.

Confederação Operaria Brasileira — Hoje, ás 7 horas da noite, realiza-se uma assembléa da commissão confederal para tratar de assumptos de maxima importancia.

Pede-se o comparecimento de todos os delegados.

Adheriram a Confederação a União Operaria Alagoana, de Maceió (Estado de Alagoas) e o Syndicato dos Ladrilheiros de S. Paulo.

Estatua ao marechal Deodoro

Na Associação dos Empregados no Commercio reunem-se hoje, ás 4 horas da tarde, os amigos e admiradores do marechal Deodoro afim de organizarem commissões para levar a effeito a erecção de uma estatua ao proclamador da Republica.

A entrada será franca a todos os que desejarem adherir aquella homenagem.

DIA SOCIAL

Datas intimas

Faz annos hoje o menino Anquenildo, filho do capitão Alfredo Dias Leite, porteiro do Senado.

— O dr. Getulio dos Santos, conhecido clinico do hospital Central do Exercito, faz annos hoje.

— A senhorita Isaura de Souza Pinto, alumna do collegio Sul-Americano, fez annos hontem.

Hoje faz annos a senhorita Helena Gusmão, filha do dr. Ferrão Gusmão, advogado no nosso fôro.

— Faz annos hoje a menina Stella, filha do major Luiz F. de Miranda, assistente do pessoal do Corpo de Bombeiros.

— O joven Luiz Pedrosa Junior, filho do maestro Luiz Pedrosa e terceiranista do Collegio Abilio, faz hoje annos.

— Fazem annos hoje o sr. José Merida Garcia, negociante desta praça, e sua esposa, d. Alzira Gomes Merida.

— Faz annos hoje a innocente Almerinda, filha do sr. Francisco Peixoto Ferreira da Fonseca, funccionario da secretaria do Conselho Municipal.

— Festejou hontem o seu anniversario natalicio o sr. João de Souza Bandeira de Mello, commissario de policia do 10º districto.

Por esse motivo recebeu o anniversariante as melhores provas do quanto é estimado por seus innumeros amigos.

— Faz hoje annos d. Alzira de Mello, conhecida cirurgiã-dentista.

— Festeja hoje mais um anniversario natalicio o dr. Oscar da Costa Abreu, engenheiro das obras da Força Policial.

— Faz annos hoje a menina Celuta de Gusmão Lobo.

— Festeja hoje mais um anniversario natalicio o decano dos funccionarios da Santa Casa de Misericordia, Antonio Carlos Pereira, administrador do cemiterio de S. João Baptista.

Nascimentos

O cirurgião dentista Alvaro de Moraes e sua esposa, d. Violeta Costa de Moraes, têm o seu lar illuminado pelo sorriso de sua filhinha Celia, nascida a 8 do corrente.

Clubs e festas

CONGRESSO DOS BOHEMIOS — Esta sympathica aggremiação que proporciona interessantes diversões ás familias do bairro da Saude e que tem á sua frente rapazes dignos e fervorosos cultores de Terpsychore, realizou domingo ultimo mais uma reunião intima.

A' meia noite, foram servidos aos presentes doces e finos licores.

A directoria não poupou esforços em dar o melhor brilho a esta festa e foi da maior amabilidade com os representantes da imprensa.

CLUB DOS PINDAHYBAS — A alegre rapaziada dos Pindahybas realizou no sabbado ultimo a sua partida do corrente mez. O modesto, mas elegante e asseiado predio em que funcciona a sociedade, achava-se lindamente enfeitado em todas as suas dependencias, destacando-se pelo gosto da ornamentação, em que sobresaiam as flores, a sala das dansas e o «toilette» das senhoras.

A's 10 horas da noite era grande já o movimento no interior daquelle ninho encantado, que se achava repleto de senhoras e senhoritas das mais distinctas da familia suburbana e de cavalheiros da melhor sociedade, e dansou-se a valer.

A' meia-noite era tal a animação que, ao encanto magico das luzes, nos suppunhamos presos de um sonho delicioso... E dansava-se ainda e dansou-se animadamente até alta madrugada.

Quem quizer dansar, quem quizer divertir-se, passar uma noite, emfim esquecido das tristezas da vida, entre para socio dos Pindahybas, ou obtenha dos moços que dirigem o club e que são muito amaveis um convite para as suas festas mensaes e verá se temos razão ou não.

Para evitar omissões, que as moças não perdoam nunca, deixamos de dar aqui os nomes das senhoras e senhoritas presentes.

A directoria do club foi de extrema gentileza para os seus convidados.

ASYLO ISABEL — A directoria da Associação Mantenedora da Infancia, realizou domingo ultimo, um festival em homenagem ao conego Amador Bueno, director e fundador daquelle estabelecimento e que naquelle dia completava mais um anniversario.

Grande numero de familias da nossa melhor sociedade compareceram á sympathica festa sendo feitas as despedidas ao homenageado, que parte para Roma, na peregrinação brasileira, como representante da Veneravel Irmandade do Principe dos Apostolos S. Pedro.

O programma, caprichosamente organisado e que recebeu muitos applausos, foi o seguinte:

1ª parte — Hymno Nacional (para dois pianos), por Amelia, Claudina, Carmen e Elza; discurso por Carmen Gusmão; Petit bolero, "Henri Ravina", piano por Claudina Tosta.

Comedia em 1 acto — Personagens: Maria Joanna, Guiomar e Lavinia: Tendre Message, F. d'Orse, piano, por Carmen Gusmão; Menina Santa (conto para crianças), poesia de Luiz Pistarini, por Luiz Gonzaga; Pet i Carnaval, i. Streabog, piano por Maria de Lourdes. Ecmina — S. Alass o, bandolim e piano, por Amelia, Claudina, Carmen; côro e dansa, pelas educandas Maria de Lourdes Maia, Zulmira Diniz, Etelvina Pinto, Alice Ribeiro, Adelina Brandão, Alayde Silva, Noemia Lopes, Antonietta Nogueira, Astrogildo Jesus, Joanna Noronha, Ilka Rebello, Adelia Silva, Maria da Conceição, Jurema Maia, Adelina Ossola e Cracema Rosalina; valsa — Caprice, chammado, piano, pela professora d. Idalina Silva e Amelia; poesia Primavera, Maria do Carmo e piano, pela professora d. Idalina Rocha da Silva.

2ª parte — Santa Dorothea, drama em 2 actos — personagens: Dorothea Lourença, imperatriz Claudina; Calixta, Annita; Cornelia, Maria Joanna; Ifama, Maria de Jesus; Flora, Guiomar, Lydia, Carmen; Escrava, Judith; creança christã, Noemia; anjo, Zulmira; damas, Olga, Jandyra, Leonor e Maria do Carmo; 1º acto: Carmen Romau de Villoe, piano e harmonium, por d. Idalina Silva e Olympio; 2º acto: La Flute Magique, H. Alberti, para dois pianos, por Maria de Jesus, Carmen, Claudina e Elza; Splendor poesia, por Annita, e Air Bavarois, Charles Fradel, piano, por Maria Joanna e Judith.

"O chocolate", farça em 1 acto — Personagens: Mathilde, Maria de Jesus; Lisete, Claudina; Rosa de Lympha, Lourença; Antonia, Annita; uma vendedora, Carmen; uma senhora, Maria do Carmo; uma zeladora, Maria das Chagas; a mulher de um sapateiro, Maria Joanna; duas crianças, Noemia e Adelina; Hymno Nacional, para dois pianos, por Amelia, Claudina, Carmen e Elza.

A festa terminou ás 5 horas, tendo o conego recebido Amador Bueno muitas manifestações de apreço.

— O barão e a baroneza de Famalicão sabbado ultimo receberam pessoas de sua amizade, em seu palacete da Tijuca, e festejaram com uma esplendida *soirée* o anniversario de sua filha mais moça mlle. Glorinha.

Representou-se comedia de salão, fez-se musica, recitaram-se monologos e se dansou até alta madrugada de domingo.

Fizeram-se ouvir, a dois pianos, as gentis filhas do barão de Famalicão, mlles. Isaura, Sarinha e Glorinha e mlle. Henriqueta de Oliveira. O professor Faustino Guimarães tocou uma de suas composições.

O sr. Carlos de Magalhães maravilhou o salão com sua magnifica voz de baryono.

Na comedia tomaram parte mlles. Glorinha, Carmen e Odette de Menezes que foram muito applaudidas. Mlle. Glorinha se salientou pela expressão de interpretação, no papel comico de creada.

Mlle. Odette de Menezes encantou com os diversos monologos que disse com muita graça.

A's 4 horas da madrugada terminou a festa.

CLUB DRAMATICO DE TODOS OS SANTOS — Com a maior concorrencia, realizou-se, no dia 14 do corrente, a recita extraordinaria organizada pelo Theatro-Club.

A platéa achava-se repleta de senhoritas, senhoras e cavalheiros.

A's 8 3/4, foi executada a ouvertura pela professora Hormilda Ribeiro. Finda esta, seguiu-se a comedia em um acto "Capricho feminino", pelas senhoritas Amelia Rangel, Guilhermina Siqueira e o sr. Benjamin Ramos.

Todos os amadores desempenharam os seus papeis com muita graça, sendo bastante applaudidos e chamados á scena.

Na segunda comedia, em tres actos, "Situação complicada", tomaram parte a senhorita Amelia Rangel, que revelou grande intelligencia; a sra. d. Eugenia Vidal, muito boa dama, dando á sua parte o melhor desempenho, e os srs. Nestor Corrêa, que mostrou sua graça nas complicadas scenas de madrinha; Joel Braga, no papel de centro-comico, muitas boas gargalhadas provocando á platéa; J. Pinto, no papel de galã, e que andou regularmente, mostrando-se, porém, um pouco distrahido; E. Vidal, bom amador, mas que representou com pouca graça, parecendo contrariado; finalmente, Pedro Camacho, galã de boa escola, sempre caprichoso e que foi muito bem.

Finalizou-se a recita com a comedia em 1 acto — Casa de doidos, pela sra. Eugenia Vidal e srs. Augusto Cruz e Joel Braga, os quaes foram magnificamente, sendo muito applaudidos.

Todos os assistentes sairam sob a melhor impressão, pela noite que o corpo scenico do Theatro Club lhes proporcionou.

CLUB DOS TARRACHAS — Com grande concorrencia de senhoras e cavalheiros, realizou sabbado ultimo este fidalgo Club mais uma reunião intima, que foi além da espectativa.

As dansas tiveram começo ás 8 horas da noite e correram animadas até alta hora da madrugada de domingo, ao som de um piano habilmente dedilhado pelo pianista do club, sr. Eduardo Teixeira.

Entre o grande numero de senhoritas podemos notar as seguintes:

Maria da Conceição, Elvira Maria da Conceição, Maria Antonia dos Santos, Antonietta Gonçalves, Alice Lopes, Maria Corrêa, Martha dos Santos Ribeiro, Matilde dos Santos, Lydia Ribeiro, Rosalina Ribeiro, Angelina Pereira Valentim, Maria Teixeira dos Santos, Palmyra Ribeiro, Maria Pinheiro Guimarães, Ernestina Pinheiro, Laura Marques, Aristolina Borges, Rita Magalhães e Rosa Ferreira dos Santos.

A directoria foi, como sempre, solicita em cumular de gentilezas os seus associados e convidados.

Sociedades carnavalescas

TENENTES DO DIABO — A festa offerecida pelo Grupo das Patriotas, á distincta officialidade do cruzador *Rainha D. Amelia*, foi simplesmente encantadora e ultra-extraordinaria.

A's 8 horas da noite, quando chegaram os dignos officiaes portuguezes, o Club dos Tenentes apresentava um aspecto feerico.

Os officiaes foram recebidos debaixo de calorosos vivas e com petalas de flores.

A commissão promotora da homenagem á officialidade portugueza e que aguardava, á porta, a chegada dos nossos hospedes, compunha-se das diavolinas Dulce, Olivia, Maria, Alice e Tina, ostentavam ricas toilettes e tinham sobre o hombro um grande laço de fitas com as cores portuguezas e do Club dos Tenentes.

A's 11 horas da noite, foi servido um lauto banquete, que correu com a maior cordialidade.

Ao champagne, lord Gigante, um carnavalesco denodado e 2º secretario do Club, pediu a palavra e em vibrante discurso offereceu a festa á officialidade portugueza.

Agradecendo a festa e brindando o Club, falaram diversos officiaes do *Rainha D. Amelia*.

Terminada a bella festa, as diavolinas Dulce e Olivia distribuiram em artisticos cartões ricamente impressos os seguintes versos:

BRINDE FRATERNO Á DISTINCTA OFFICIALIDADE DO CRUZADOR *Rainha D. Amelia* NO BANQUETE QUE LHE FOI OFFERECIDO PELO GRUPO DAS PATRIOTAS

Ó vós que filhos sois da terra dos valentes!
De Gama, de Cabral, de Affonso de Albuquerque
Bemvindos sois de que—nós, as gentis *Tenentes*—
De immensos attenções, cada qual mais vos cerque.

Viestes nos trazer um fraternal abraço,
Que os corações pulsar, loucas, febris, nos fez.
O Oceano Atlantico é o inapagavel traço,
O traço de união *Brasilio-Portuguez*!

Outr'ora, nós tambem, pallidamente embora
Vos dar prova real de estima e de amizade.
—Vós partireis em breve, oceano immenso afóra
Deixando em todas nós intermina Saudade!...

Portanto, acceitae hoje, irmãos d'Além-Atlantico
As nossas fraternaes, sinceras saudações,
Pois, que emanadas são—como si fosse um Cantico
De Gratidão e Amor—dos nossos corações!...

Seguiram-se as dansas, que duraram até o alvorecer de hontem, sendo os officiaes portuguezes muito acclamados ao sair.

CLUB DOS DEMOCRATICOS — Sabbado ultimo mais uma vez [illegible] Andradas, para um soberbo baile que, sempre muito animado, só terminou ás 6 horas da manhã.

Como sempre a concorrencia das estrellas foi avultada e os velhos carnavalescos [illegible] das gentilezas dos seus [illegible].

Prefeitura do Districto Federal

Directoria Geral de Policia Administrativa, Archivo e Estatistica

Despacho do prefeito:

[illegible]

Directoria Geral de Fazenda

1ª SUB-DIRECTORIA

Contabilidade

[illegible]

Rendas

Predial:

Despacho do director:

[illegible]

Directoria Geral de Obras e Viação

Despacho do prefeito:

[illegible]

Despachos do director:

[illegible]

Elsa Marques da Silva Ayrosa — Compareça.

Maria Luiza Sattons Babo — Prove que pagou a numeração.

Firmino da Costa Carneiro & C., C. Republicano Democratico, C. Silenciosos das Laranjeiras, Martins Paes & C.—Passem-se guias.

4º—Rosnoker & C.—Passe-se guia.

6º—José Cardoso Martins—Habite-se.

Domingos Marcianno, Miguel Gomes de Miranda—Passem-se guias.

João de Almeida Carvalho—Assigne as plantas.

Gabriel Forquim Mors—Declare na petição todas as obras.

João Manoel Gonçalves — Faça assignar as plantas por constructor habilitado.

7º—Amelia Ferreira de Oliveira Dias, Affonso de Vasconcellos Noronha, Evaristo Valle de Barros, Alberto Diniz da Costa Maia—Passem-se guias.

José Pereira de Brito—Junte o alvará do prorogação.

10—Maria José da Silva Rocha, Alfredo dos Reis Teixeira e Manoel Joaquim de Miranda—Passem-se guias.

Gastão André—Habite-se.

11—Luiz Marques de Carvalho de Oliveira—Apresente o prospecto de accordo com o laudo de vistoria.

Joaquim Faustino Ramos — Colloque telhas vent ladoras e deixe a planta no local.

12—Oscar Willamar Peixoto—Habite-se.

Directoria do Patrimonio

Despacho do prefeito:

Transferencias do dominio util:

José Martins Ferreira de Mattos, Heitor de Menezes Pamplona, Mathildo Rosa S. Magalhães, Jayme Euclides Tavares, Adelina Fernandes da Cunha e Pedro da Rocha Riscs—Deferidos.

Inspectoria de Mattas e Jardins

Despacho do prefeito:

Azevedo Alves da Motta, Carvalho Coelho & C. e Thomaz Raul Senra & C.—Restituam-se.

Augusto Cezar—Deferido.

VIDA ACADEMICA

UMA CARTA

Sr. redactor do *Correio da Manhã*:

Somente com o fim de esclarecer o incidente havido —entre estudantes— na noite de 16 do corrente, no recinto do grande certamen nacional, venho occupar o vosso precioso tempo, solicitando-vos permissão de acolherdes em vosso jornal estas linhas, afim de alliviar a classe academica dos juizes injustos dos que não comprehenderam a causa do seu procedimento naquelle dia.

No intuito sympathico de fazer uma manifestação de apreço ao sr. dr. Antonio Olyntho, presidente da commissão executiva da Exposição Nacional, resolveu a directoria do Centro Academico, convidar, [illegible] todas as suas faculdades.

Nesse convite feito á classe, publicado nos jornaes de 16 do corrente (vide *Correio da Manhã* desse dia), [illegible]

A's 7 horas da noite, hora marcada no convite, reuniram-se os academicos na séde do Centro [illegible]

[illegible]

Mas... o dr. Olyntho *agradeceu* a manifestação [illegible]

[illegible]

E' convidado o corpo de alumnos dessa Faculdade, a reunir-se hoje no edificio da mesma, ás 2 horas da tarde.

Vida Escolar

Lyceu de Artes e Officios

A aula de francez, passou a funccionar nas terças, quintas-feiras e sabbados, das 8 1/2 ás 9 1/2, tendo reassumido a regencia da mesma o professor dr. Frederico Augusto da Silva.

A CARNE

No matadouro de Santa Cruz foram hontem abatidas:

Rezes 232, porcos 37, vitellas 7 e 58 carneiros.

Foram rejeitados 2 rezes e 2 carneiros.

A matança foi feita pelos srs.:

Durisch & Comp., 55 rezes, 4 porcos e 11 carneiros; Portinho & C., 28 rezes; José Pacheco de Aguiar, 44 rezes, 7 vitellas e 14 porcos; Candido Espindola de Mello, 47 rezes e 4 porcos; José Rodrigues de Oliveira, 45 rezes; Santos Fontes & C., 3 porcos e 23 carneiros; Luiz Camuyrano, 3 porcos e 16 carneiros; Miguel Masi, 3 porcos e Manoel Cardoso Machado, 110 rezes.

Na balança do deposito as carnes accusaram o peso seguinte:

Rezes 41.4?? kilos, porcos 2.?33 kilos, vitellas 464 kilos e carneiros 589 kilos.

Para o consumo desta capital, foram tambem abatidas hontem, no matadouro de Maxambomba:

115 rezes, 7 vitellas e 9 porcos.

Vigorarão hoje, no entreposto de São Diogo os preços seguintes:

Bovino, 360 e 800; suino, $800 e 1$000; lanigero, 1$000 e vitella 1$000.

Serão abatidas hoje:

185 rezes, sendo: 48 de Durisch & C., 23 de Portinho & C., 41 de Candido Espindola de Mello, 49 de José Rodrigues de Oliveira, 46 de José Pacheco de Aguiar e 91 de Manoel Cardoso Machado.

Prefeitura

Pagam-se hoje, 20 do corrente, as seguintes folhas:— Adjuntas estagiarias e addidas.

— Pelo director de instrucção foram designadas as adjuntas: Arminda Alves de Macedo para a 4ª escola elementar feminina do 8º districto; Olga da Fonseca para a 7ª feminina do 7º districto; Noemia Soares para a 8ª feminina do 2º districto; Regina Seny para a 13ª feminina do 3º districto.

— Durante o impedimento do chefe de secção do Pedagogium José Narcizo Braga Torres, em commissão no sorteio militar foi designado para substituil-o o 1º official Carlos Augusto Moreira da Silva, que terá como substituto o 2º official dr. José Getulio da Frota Pessoa, servindo de 2º official o amanuense João Victor Regazzi.

— Na proxima semana o prefeito e o director de instrucção visitarão o antigo theatro Riachuelense afim de verificarem quaes as obras necessarias para adaptação de um grupo escolar naquella zona.

— Segundo os dados estatisticos existiam durante o anno de 1907, 66.763 predios sujeitos ao imposto e 2.868 isentos.

O valor locativo dos mesmos foi de 103.026:812$150 e o imposto de 13.143:094$336.

Durante o mesmo periodo achavam-se vagos, por diversos motivos, 2.125 predios.

— Contencioso Municipal:

Amanhã, 21, ao meio-dia serão vendidos em hasta publica no juizo dos feitos da fazenda municipal, á rua dos Invalidos n. 108 os seguintes immoveis:

Terrenos—Rua da Lapa n. 32 A, avaliado em 500$; rua Jogo da Bola n. 19, em 500$; ladeira do Barroso (5|30), em 100$ e 1|2, em 300$000.

Sobrados — Rua Pinto n. 34, em 2:500$; travessa do Mosqueira n. 5, em 10:000$000.

Terreos—Rua S. Carlos n. 53, em 5:000$; rua Paula Ramos n. 5, em 8:000$; Quarta n. 41 (Quinta da Boa Vista), em 300$; rua Angelica n. 16, em 300$; rua Leopoldina n. 36, em 1:000$; rua Santo Antonio n. 26, em 800$ e n. 6 em 700$; rua Conselheiro José Bonifacio n. 43 A, em 5:000$ e rua Serra n. 8, em 1:200$000.

— O prefeito sanccionou hontem a resolução do Conselho Municipal autorizando-o a saldar os debitos da Fazenda Municipal, reconhecidos por sentenças judiciaes, passadas em julgado.

— Por acto de hontem foi nomeado o dr. Carlos Leclére para exercer interinamente o logar de sub-commissario de hygiene e assistencia publica municipal.

— Foram concedidos 60 dias de licença, na forma da lei, ao guarda municipal Frederico José de Barros.

— A Directoria de Policia Administrativa remetteu hontem á da Fazenda Municipal a folha de aluguels de predios occupados por agencias e fiscalização de inflammaveis na importancia de 3:170$000.

— Tiveram inicio hontem os expurgos da Escola Normal, onde, ha dias, na parte habitada pelo porteiro foi notificado um caso de variola.

As aulas serão reabertas somente no sabbado.

NOTICIAS RELIGIOSAS

Expediente do Arcebispado — Francisco Vencellote com Baldanza Roffala — Como pedem.

Aleino Francisco Perret com Thereza Macedo Amorim — Idem.

Carmine Affonso de Souza com Antonia Luiza Moura Idem.

Francisco Franco com Rosa Barreiro—Declarem a freguezia onde foram baptisados.

Capitão Domingos Bacelomy Guanabara Ferreira—Completem a prova do que allega juntando as respectivas certidões de baptismo.

Carlos Augusto de Araujo com Alice Blar — Como pedem.

Antonio Pereira Nunes com Margarida de Oliveira—Concedo as graças pedidas.

João Chrysostomo de Sá com Clotilde da Gloria—Como pedem.

Ricardo de Cerqueira com Claudina Coelho Ribeiro—Idem.

Ao rev. padre José Antonio Gonçalves—Idem.

Passou-se provisão ao rev. monsenhor Francisco Hildebrando Gomes Angel m. para celebrar, confessar e pregar por mais um anno.

Pedro Vieira Maia com Veronica de Oliveira Neves—Como pedem.

Lincoln Perry de Almeida com Cecilia Prado —Concedo a graça pedida si o parocho verificar que estão habilitados.

José Manoel Martins com Amelia Martins—Ao parocho para o fim pedido.

Passou-se provisão a Luiz Felippe Nery para casar-se com Henriqueta Barbosa Guimarães, com dispensa do impedimento de affinidade licita no 1º grão da linha lateral.

Polybio Cesar Ribeiro com Ermina Monteiro Dias—Como pedem.

Ao monsenhor Antonio Lopes de Araujo, vigario da freguezia de Sant'Anna, concedendo-se licença para rubricar um livro para os assentamentos de casamentos da dita matriz.

Interior e justiça

O ministerio do interior consultou o parecer do Tribunal de Contas sobre a abertura do credito de 1:800$059 para pagamento da differença entre as ajudas de custo recebidas pelo dr. Joaquim Antonio da Cruz e as que devia ter recebido nos annos de 1899, na qualidade de senador pelo Estado do Piauhy.

—Foram concedidas as seguintes licenças: de um anno ao capitão da guarda-nacional desta capital José Leão Dalzeiro e de 20 dias, em prorogação, ao alferes da Força Policial Manoel Saturno de Oliveira.

—Em virtude da sentença do juiz da 5ª pretoria vae ser deportado o estrangeiro Alfredo Corsine.

O dr. Tavares de Lyra recommendou ao chefe de policia o cumprimento daquella sentença.

—O dr. Tavares de Lyra autorizou o director da Faculdade de Direito do Recife a agradecer ao desembargador Luna Freire, em nome do governo, a offerta que fez á Bibliotheca daquella faculdade, de diversas obras que pertenceram ao seu filho dr. Adelino de Luna Freire.

—Deu-se sciencia ao procurador geral da Republica para proceder como for de direito, sobre o facto de não ter o substituto do juiz federal no Estado de Matto Grosso, bacharel Alcides de Aquino Braga, reassumido o exercicio após a terminação da pena que lhe foi imposta.

—Ao dr. Brasilio Augusto Machado de Oliveira, lente da Faculdade de Direito de S. Paulo, foram concedidos quatro mezes de licença.

—O dr. Oscar Lopes, official do gabinete do dr. Tavares de Lyra, visitou o dr. Euclydes Barroso, director geral dos Telegraphos, recem-chegado da Europa.

ESMOLAS

De um anonimo recebemos 5$, sendo 2$ para a viuva Vasco, 2$ para a viuva do capitão Pinto e 1$ para a viuva Pacorali.

—Recebemos de Eulalia e Regina a quantia de 2$ para os pobres, pelo descanço eterno de sua presada avó Thereza Henri Martins Pereira.

—De um devoto recebemos a quantia de 5$ em commemoração da Assumpção de Nossa Senhora, para ser distribuida pelos pobres soccorridos pela irmã Paula.

NO SENADO

A sessão foi presidida pelo sr. Bueno Brandão.

No expediente nada houve de importante.

Passando-se á ordem do dia, foram encerradas as discussões de todos os projectos que a compunham e adiadas as votações por falta de numero.

SPORT

Tiro ao alvo

CLUB DE TIRO FEDERAL. — Realizou no domingo ultimo este club, no *stand* do Jardim Zoologico, mais um exercicio de tiro ao alvo, a que compareceu, apezar do máo tempo, grande numero de socios, fazendo disparos, nas tres posições regulamentares, a 200 e 300 metros. Pelo director de tiro e instructor do Club e pelo tenente Flavio do Nascimento foi dada aos socios novos a instrucção de tiro com cartuchos de carga reduzida.

Foram consumidos 650 cartuchos de guerra e 930 de carga reduzida.

—A's sextas-feiras, ás 8 horas da noite, continuarão as aulas de tactica do tenente Rodrigues Galhardo.

— Continúa aberta a inscripção para a 1ª companhia de atiradores, sendo admittidos somente socios que possuam fardamento.

— Esta semana será distribuido aos socios o regulamento de tiro, organizado pelo director de tiro do Club.

CLUB DE TIRO FEDERAL.—Alistaram-se como socios deste club mais os seguintes srs.: Candido De Lamare Filho, Felippe Nery Junior, Pedro Lucas de Miranda, Alberto Nery, Alvaro Cavalcanti de Oliveira, Francisco Caetano de Jesus, Oscar Adolpho Thiers de Faria, Gentil José de Castro, Victor Paciello Junior, Alberto Teixeira de Castro e Silva, Isaac de Almeida, Octavio de Castro, Oswaldo Monteiro da Silva, Alvaro da Rocha Werneck, Dionysio Fernandes, Roberto Alves Cansanção e Leonel Lyrio Lucas, elevando-se assim a 1.160 o numero de socios inscriptos nesta associação.

—Domingo haverá exercicio de tiro ao alvo na linha do Jardim Zoologico, começando o fogo ás 7 horas da manhã e terminando impreterivelmente á 1 hora da tarde, não se podendo socio algum inscrever para esse exercicio depois das 10 1|2 da manhã.

São convidados os socios novos a comparecerem ás 10 horas da manhã, afim de que, pelo director do tiro e instructor do Club, tenente Escobar, lhes seja dada a necessaria instrucção, com cartuchos de carga reduzida.

A directoria convidou todos os socios que possuem uniformes para comparecerem fardados á 1 hora da tarde, quando haverá exercicio de fogo collectivo, com cartuchos de festim, dado pelo director de tiro.

—No portão do Jardim estará um representante do club para distribuir as entradas aos socios.

—Pela directoria foi dirigido ao sr. Arlindo Goulart, director da Companhia dos Serviços dos Portos, o seguinte officio:

«A directoria do Club de Tiro Federal vem agradecer a v. ex. a fineza da cessão da lancha «Laurita», por occasião do embarque do ministro da guerra para a Europa.

Cumpre salientar o modo correcto com que se houve o pessoal da lancha, não só no bom tratamento dispensado aos socios, como tambem do pleno conhecimento da sua profissão.

Aproveito o ensejo para apresentar a v. ex. protestos de elevada estima e distincta consideração.»

UNIÃO DOS ATIRADORES DO BRASIL —Programma official dos primeiros campeonatos annuaes de revólver e de tiro ao vôo:

Domingo, 23, ás 9 1|2 horas da manhã:

CAMPEONATO DE REVOLVER

20 balas a 25 metros e 20 a 40—Alvo C. C. n. 3 — Revolvers de qualquer systema.

Premios: medalha de ouro ao 1º vencedor (campeão), de ouro e prata ao 2º logar, de prata ao 3º, de bronze ao 4º e 5º logares.

A' 1 1|2 hora da tarde, em ponto:

CAMPEONATO DE TIRO AO VÔO

35 pratos—15 ascendentes, a 15 metros (30 minutos de intervallo) 10 rasteiros a 10 metros — 5 «doublé» a 12 metros— com espingardas de caça, de qualquer calibre.

Premios: medalha de ouro ao 1º vencedor campeão, de ouro e prata ao 2º logar, de prata ao 3º, de bronze ao 4º e 5º logares.

ASSALTOS Á BAYONETA E SABRE

Sob a direcção do director de tiro de guerra, tenente Democrito Barbosa.

Bayoneta — Andomaro Alyrio da Costa, João Lage Sayão, Accacio Mello e Hildebrando Junqueira.

Sabre—Tenente Democrito Barbosa e Alfredo Botafogo Muniz.

Premios: medalhas de prata.

CONDIÇÕES E REGULAMENTO

Poderão tomar parte nos campeonatos todos os atiradores, socios de Sociedades Sportivas.

As inscripções serão recebidas no escriptorio da União dos Atiradores do Brasil, á rua 1º de março 37, sobrado, nos dias uteis, ou nos dias feriados no seu «stand», á rua S. Miguel n. 1, Tijuca, e serão encerradas no mesmo «stand», 30 minutos antes de começarem os concursos.

As inscripções, em cada campeonato, serão de 5$000 para os associados da União, e de 10$000 para qualquer outro atirador.

Em cada campeonato haverá um «jury» composto de tres pessoas competentes, mas não concurrentes, cujas decisões serão inappellaveis.

Os 40 tiros do campeonato de revolver serão dados em oito séries de cinco cada uma.

Os 35 pratos do campeonato de tiro ao vôo, serão tambem divididos em cinco séries de cinco cada uma, sendo a ultima a dos «doublé».

A ordem dos concurrentes será tirada á sorte.

Os assaltos de bayoneta e sabre serão realizados no intervallo de 30 minutos, que terá logar entre as primeiras tres séries de pratos ascendentes e as outras tres rasteiras e dupla.

As inscripções serão pagas no acto.

As munições de revolvers são gratuitas. (Revól. Nagant). Os pratos custam 100 réis cada um e os cartuchos de caça 180 réis, qualquer calibre.

As distribuições dos premios será feita no mesmo dia, depois de acabados os torneios, pelo presidente da União dos Atiradores do Brasil, e pelos associados honorarios presentes.

—Os campeonatos de revólver e tiro ao vôo, serão realizados na presença do illustre diplomata e emerito atirador, dr. Assis Brasil, que, convidado pela directoria da União, prometteu comparecer.

A ida de s. ex. ao *stand* da Tijuca naquelle dia, vai ser um estimulo para os concorrentes aos dois campeonatos, que certamente se esforçarão por não fazer figura feia na presença do grande mestre.

—A directoria da União dos Atiradores do Brasil honrou-nos com um convite para a sua festa sportiva do dia 23 do corrente.

Agradecemos.

LINHA DE TIRO DEODORO DA FONSECA—Diversos associados da «Linha de Tiro Deodoro da Fonseca» e grande numero de amadores do util e bello sport do tiro pedem-nos noticias do andamento dos trabalhos da mesma linha, cuja inauguração havia sido annunciada para breve.

A este respeito podemos informar que a creação da Linha de Tiro Deodoro da Fonseca é uma realidade, dependendo somente a sua inauguração do contracto a fazer-se para a acquisição do terreno onde será effectuada a construcção do respectivo *stand*.

TIRO DO LEME—Os exercicios de fuzil Mauzer, realizados domingo ultimo no Tiro do Leme, foram executados nas tres posições regulamentares.

Apezar de ter estado o dia bastante escuro, os atiradores que ali compareceram obtiveram os excellentes resultados, que se seguem:

200 metros, alvo c. c. n. 2, dr. Ernesto Hamelmann, 65 pontos; capitão Alybero Jacques, 65; Antonio Bento Dias, 52; Fernando Candido de Avelar, 59; major Pedro Possidonio de Souza Junior, 58; Alberto Pereira Braga, 93; dr. Edmundo Silva, 69; Alvo c. c. n. 1, na mesma distancia, Eugenio Rossi, 63 pontos; capitão Eduardo de Campos Lavioza, 53; Mario Lago, 66, Alfredo Tavares da Silva, 53; Gilberto de Lima Coutinho, 32; capitão Raphael Lourenço, 48; Decio de Lima Coutinho, 35; dr. Placido Barboza, 62; tenente Valentim de Aguiar, 59; coronel Virgilio, 56; e José da Costa 61.

Revolver Nagant, a 25 metros, alvo «Mallet»: capitão Alybero Jacques, 60; Antonio Bento Dias, 16 pontos, Eugenio Rossi, 25; Decio de Lima Coutinho, 5; Mario Lago, 9; Fernando de Alencar, 15; major Possidonio Jordão, 28; capitão Campos Lavioza, 18; capitão Raphael Lourenço, 10; dr. Edmundo Silva, 25; dr. Placido Barboza, 27; tenente José Leite, 12; Ernesto Hamelmann, 20.

O resultado do tiro reduzido foi optimo, tanto no alvo «Mallet» como no c. c. n. 3; nas distancias de 25 e 50 metros.

Por estes dias daremos os respectivos programmas dos dois concursos que esta importante sociedade vae realizar no mez vindouro, e que são de tiro de guerra e ao vôo.

No proximo domingo, do meio dia em deante, continuarão os exercicios.

Cyclismo e Pedestrianismo

CLUB ATHLETICO CARIOCA—Programma da 2ª corrida official anniversaria a realizar-se em 23 de agosto de 1908:

1º pareo — Albino de Sá Carneiro — Inscripções livres — 400 metros — Pedestre — Prata e bronze — Scarpia, Dermy II, Progresso, Avon e França.

Grande Premio — 2º pareo — Alvaro Marinho — 1.600 metros — 3ª turma — Bicyclette — Ouro, prata e bronze — Gragoatá, Blich, Paiz, Tupy, Orion e Bloco.

3º pareo — Arnaldo Oliveira — 200 metros — Pedestre — 1ª e 2ª turmas handicap de 20 metros — Prata e bronze — Athleta, Crysanthemo, Breck, Agor e Pery.

Grande Premio — 4º pareo — Club Athletico Carioca — 5.000 metros — Inscripções livres — Bicyclette — Ouro artistico, prata e bronze — Athletico, Tico-Tico, Passarinho, França, Napoleão e Albion.

5º pareo — Jorge Pereira de Castro — 800 metros — 1ª turma — Pedestre — Prata e bronze — Destemido, Athletico, Dermy II, Multicolor, Scarpia e Neves.

6º pareo — Capitão João Ignacio — 3.000 metros — 1ª turma — Bicyclette — Prata e bronze.

Athleta, Mayrink, Adi, Agor e Acolrac.

Grande Premio—7º pareo—Eduardo Barbosa de Almeida—600 metros—3ª turma—Pedestres—Ouro, prata e bronze.

Tico-Tico, França, Ipivir, Esmeril, Cá-Lá e Palhaço.

Pareo de Meninos—Objectos de arte.

8º pareo—21 de Agosto—Homenagem a José Machado Mendes Junior—8.000 metros — 1ª turma — Bicyclette — Ouro, prata e bronze.

Passarinho, França, Albion, Meteoro, Azir e Esperanto.

Pareo de Meninas—Objectos de arte.

9º pareo—Grande Premio—Antonio Lucio de Araujo—600 metros—2ª turma—Pedestre—Ouro artistico, prata e bronze.

Trocadilho, Dermy II, Democratico II, Passarinho, Mira-Flor, Alcyon e Biqueirão.

10º pareo—Senhorita Carmen Barbosa de Almeida — 5.000 metros—2ª turma—Bicyclette—Prata e bronze.

Athletico, Tico-Tico, França, Napoleão, Tupy e Le-Basi.

VELO CLUB—Programma da corrida diurna a realizar-se em 23 do corrente, á 1 hora da tarde.

1º pareo— 18 de Dezembro—1.000 metros, 8ª turma: 1 Brind'Amour, 2 Sumaré, 3 Fiat e 4 Lage.

2º pareo—21 de Fevereiro— 1250 metros, 7ª turma: 1 Flor, 2 Sumaré, 3 Fiat e 4 Relampago.

3º pareo—21 de Março—1350 metros, 6ª turma: 1 Salathiel, 2 Neptuno, 3 Saturno e 4 Blitz.

4º pareo—Imprensa— 1500 metros, 5ª turma: 1 Colombo, 2 D'Anvers, e 3 Apollo.

5º pareo—1 de Julho—3000 metros, 4ª turma: 1 D'Anvers, 2 Joãosinho, 3 Colibri, 4 Democrata e 5 Remy.

6º pareo —18 de Outubro— 2500 metros, 3ª turma: 1 Joãosinho, 2 Coelho, 3 Hudson, 4 Mario e 5 Sybilla.

7º pareo—26 de Julho— 2600 metros, 2ª turma: 1 Mario, 2 Hannover, 3 Pinho, 4 Rio e 5 Odéon.

8º pareo—General Souza Aguiar— 5000 metros, 1ª turma: 1 Manon, 2 S. Luiz, 3 Mario, 4 Paulista e 5 Aluminio.

9º pareo —Perde Ganha — 150 metros, 1 Oravia, 2 Democrito, 3 Brioso e 4 Cometa.

10º pareo—Guarda Nacional—2.000 metros, 6ª turma: 1 Relampago, 2 Brioso, 3 Colibri, 1 Salathiel, 5 Flor, 6 Neptuno, 7 Oravia, 8 Root, 9 Pery e 10 Horta.

11º pareo—General Osorio—2.000 metros, 5ª turma. Chicote de prata ao 1º e medalha de prata ao 2º.—1 Apollo, 2 Blitz, 3 Cometa, 4 Hero, 5 Cyrofredo, 6 Salathiel, 7 Colibri, 8 Neptuno, 9 Pery, 10 Zindo, 11 Horta.

12º pareo—Corpo de Bombeiros— 3.500 metros, 2ª turma. Objecto de arte ao 1º e medalha de prata ao 2º e de broze ao 3º. 1 Apollo, 2 Mario, 3 Chambim, 4 Coelho, 5 Hudson, 6 Pinho, 7 Sybilla, 8 Joãosinho, 9 Petita, 10 D'Anvers, 11 Genuino, 12 Horta.

Haverá tambem um pareo para meninos e outro para meninas, tendo como premios objectos de arte. Nos demais pareos da bicyclette serão conferidas medalhas de prata aos primeiros e de bronze aos segundos.

Commissões:

Saida—Leonel M. P. Ferrão, confirmador Francisco Lage.

Chegada—General Souza Aguiar, A. Costa Leme e L. L. Moura.

Percurso—F. Exposito, A. Machado, R. Pinheiro, A. G. Saraiva e A. Pavajenn.

Medicos—Drs. Deocleciano Santos, Silveira Lobo e Alcino Rangel.

Pharmaceutico—Frederico Sant'Anna F. dos Reis.

Chronometrista—José Alves Coelho.

CLUB ATHLETICO MAJOR DIAS JACARÉ — Festival em beneficio do Orphanato Osorio — Do directorio do Club Athletico Major Dias Jacaré, recebemos um convite «especial» para o grande festival que realiza, no dia 23 do corrente, em beneficio do «Orphanato Osorio».

A pista da rua Gonzaga Bastos, de propriedade do Club, está sendo preparada com muito gosto para essa festa de caridade.

Foot-ball

ATLETICO BLOCKO — VERSUS — RIACHUELO FOOT-BALL CLUB — Um bello «training» realizou no domingo ultimo, em seu «ground», o 1º «team» do Athletico Blocko, novel sociedade sportiva, que apenas conta dois mezes de existencia.

Ese-lhe para esse exercicio um adversario superior em forças; o 2º «team» do Riachuelo Foot-Ball Club, que, como era de esperar, o venceu por um «score» de 9 «goals» a 0.

Eram estes os «teams»:

Do Riachuelo:

«Goal» — Barroso Magno (cap).

«Backs» — João Campos e Ayres Barreso.

«Halves»—Ortiz, Draulio e Azevedo.

«Forwards»—Pedro Barroso Magno, Mario E. Nascimento, Miguel Azevedo e Thomé Reis.

Do Blocko:

«Goal» — Augusto J. Ferreira.

«Backs» — Joaquim Flores e Arthur Rezende.

«Halves»—O. Sampaio, Waldemar Alagão e Manoel Flores Filho.

«Forwards»—Carlos Verissimo (cap). Horacio Souza, Oscar F. Leite, Americo Costa e Norberto Borges.

Ambos os «teams» jogaram bem, sendo muito applaudidos pelos assistentes.

Recebemos a seguinte carta:

«Sr. redactor do *Correio da Manhã* — O incidente entre o sr. Alfredo dos Santos e o redactor sportivo de um jornal diario, com cuja attitude fui solidario, originou a minha saida do *Diario do Commercio*, cuja directoria não permitte, a bem de seus interesses, que se ataque, embora justamente o Jockey-Club.

Do collega e ex-redactor sportivo do *Diario do Commercio* — *J. da Rocha Gomes*.»

THE BANGU' ATHLETIC CLUB — VERSUS—AMERICA FOOT-BALL CLUB — No pittoresco «ground» do Bangú, foram disputados domingo ultimo dois «matchs» de «football» entre os primeiros e segundos «teams» destas duas pujantes sociedades.

A's 2 horas da tarde achava-se o bello campo do Bangú literalmente cheio de gentis senhoritas e «sportmen», com trajes apropriados ás festas ao ar livre.

A's 2.30 o sr. Guilherme Hellowell, que servia como «referee», deu começo ao jogo que terminou ás 3.20, com a victoria para o Bangú, por 3 «goals» a zero do America. Os «goals» foram feitos 2 pelo admiravel centro «forward» Castor Silva e 1 pelo arrojado «foot-baller» Francisco de Barros.

Salientaram-se, por parte do Bangú, Firmino Costa, F. Gomes, Felicio Correa e Sebastião Barbosa. O sr. Guilherme Hellowell foi um correcto juiz.

Os 1ºs «teams»—A's 4 horas o sr. André Proctor, secretario do Bangú, convidou o sr. Roberto, socio do America, para servir como «referee» no «match» dos 1ºs «teams».

A's 4.10 teve começo o jogo dos 1ºs «teams», que terminou ás 5.10, com a victoria para o America, por 6 «goals» a zero do Bangú. O sr. Roberto foi um juiz imparcial. Coube, é verdade, a victoria ao America; mas o «team» do Bangú foi muito applaudido, tambem devido a ser novo e composto de uma creançada.

Jogo basco

FRONTÃO NICTHEROY — Resultado da funcção realizada hontem:

QUINIELAS		1º	2º
1	Igueldo P.P.	7$200	6$100
2	Gogorza	16$000	6$100
	Hermenegildo		6$100
3	Hermenegildo	5$100	4$000
	Igueldo		4$000
4	Vergara	10$100	3$500
	Agustin		5$200
5	Vergara	7$600	2$000
	Agustin		7$200
6	Agustin	17$000	6$000
	Vergara		5$600
7	Hermenegildo	5$000	5$900
	Igueldo		3$500
8	Hermenegildo	5$400	2$500
	Aspeitia		6$800
9	Vergara	9$200	3$100
	Hermenegildo		4$500
10	Agustin	19$200	6$100
	Gogorza		4$200

Hoje, amanhã e sexta-feira funcção das 1|2 ás 6 1|2 horas da tarde.

MISSAS

Das missas annunciadas no *Correio da Manhã*, rezaram-se hontem as seguintes:

Commendador João Antonio Ferreira Santiago—Na egreja matriz da Candelaria celebrou-se hontem pelas 9 horas, missa de setimo dia por alma do pranteado commendador Antonio Ferreira Santiago.

O altar-mór onde fôra officiada a cerimonia pelo padre Ramiro Vieira de Mello, achava-se com a sua banqueta e throno profusamente illuminados.

Por occasião da cerimonia foi executado o orgão pelo padre Francisco de Paula Aynoto.

Essa cerimonia foi mandada realizar pela sra. d. Maria da Ponte Santiago, Gustavo Antonio Pereira Santiago, d. Albertina Santiago Fontes e filhos, d. Maria Luiza Santiago Fontes e José Luiz Ferreira Fontes e filhos.

Dentre o grande numero de pessoas que assistiram ao officio vimos:

Salgado Filho, Sá e Benevides, Arthur Achilles, Plutarcho Caiuby, Polibio A. Alves, Emilia da Silveira, M. A. Kock, Paulo A. Pinto, d. Francisco H. Silveira, Adueno Pitta da Rocha Lima, Antonio de Mirandego, Diniz M. e senhora, Hugo Wildmann Laemmert, Bernardo Pires Villa e Silva, Raul Fragoso de Mendonça, por si e seu pae; dr. Belmiro Braga, Agripino Nazareth, Theodoro d'Albuquerque, Octavio Tavares, Alberto Gama, Souza e Silva, Joanna Leite Ribeiro, Conceição Penciano, Alfredo da Silveira e familia, Francisco de Paula Corimbaba, João de Aquino, Affonso Mauriity da Silveira, José de Albuquerque Hollanda Cavalcanti, mme. Mauriity, José Bordini, Eulalio Bordini, Ildefonso de Azevedo, Gustavo Pantoja e familia, viuva Brito e filha, Lino Soares de Paula Ramos, Antonio Dias Garcia, João Antunes de Oliveira Guimarães, Eurico Mancebo e senhora, Anna Ayrosa Mancebo, Adelino Teixeira, por si e por J. L. Teixeira Junior e familia, dr. B. Martins Rodrigues, Arnaldo da Silveira, Alfredo da Silveira, Cypriano Costa, Eduardo Kock, 1º tenente dr. Raul dos Santos Lima, Salvador Bianchi, Jovino Barral, capitão Frederico de Albuquerque Mello, A. Braga, dr. Leoncio Correa, Gasparina do Britto Correia e sua mãe, Gomes Cardim, pelo dr. Bricio Filho d'*O Seculo*; Henrique José Gonçalves e senhora, visconde da Veiga Cabral, João P. de Castro Pinto, Joaquim Passos de Oliveira, Manoel Tavares Macieira, Francisco Eugenio Leal, Ursula Garcia Fialho, A. J. Pinto Osorio Filho, Antonio Dias Ribeiro, José Ignacio da Silva Coutinho, Fernando S. Santos, tenente-coronel A. Benecke, Bernardo Velloso, José Secco e senhora, José Gonçalves Guimarães, Angelo Leipp, Francisco José de Puga Garcia, dr. Julio Mirabeau e senhora; viuva A. P. de Carvalho e Filhos, Manoel Paim Pamplona, Humberto Taborda, Armando Silva, Paulo Demôro, visconde de Moraes, Francisco de B. Barroso, J. C. de Souza Bordini, José Ferreira Leite Sabrosa, Gilbert Martins, João Séve, José Alves da Silva Oliveira, João Coutinho, João Salgado Guimarães, Carlos Alfonso Filho, dr. Luiz Antonio da Silva Santos, Nelson Kemp, nosso companheiro de imprensa; 1º tenente Joaquim de Castro, Heitor Lobo, Santos Moreira, Octavio Moreira, Eva de Barros, Manoel Lopes Angelo, Nestor Victor, coronel José Maximo de Magalhães, Celestinos & C., Celestino A. Barreira, Francisco Antonio Monteiro, bacharel Antonio Diniz Maceió, Narcizo Braga, A. A. Xavier Pinheiro e familia, João Silveira da Silva, Corina Milano, M. C. Ferreira Vianna, Jeronymo Tinoco, Luiz da Gama, Paulo Eira Bref e senhora, Luiz Emilio Belard e senhora, Clara Cassão e filha, Albino Ferreira Coelho Pereira e senhora, Antonio Aranha Junior, José Francisco Ferreira Bastos, Amphiloquio Reis e senhora, José Sampaio, Carlos V. de A. Coutinho, por si e por sua sra. Maria Adelaide Antunes Coutinho; Arthur Barreto; por si e familia, Leopoldo de Freitas Noronha, Oscar Dardeau nosso companheiro de imprensa, Manoel Lopes de Carvalho, Carvalho & C., Henrique José Gonçalves e sua mulher, Murillo Fontainha, Joaquim Fontainha, José A. Fontainha e senhora, José Antonio da Silva, José Santiago da Silva, representante desta folha e outros.

Aspirante Julio Cramer — Hontem trigesimo dia do fallecimento do estimado aspirante Julio Cramer, foi celebrada missa pelo eterno descanço de sua alma na matriz da Candelaria.

O acto foi mandado realizar pelo sr. João Gustavo Cramer e familia.

Assistiram á cerimonia além de outras pessoas as seguintes:

Aspirante Carlos de Faria Veiga, pela turma do 1º do anno curso de machinas; aspirante Manoel Pinheiro Valle, por si e pelo 3º anno do curso de machinas; aspirante Roberto Barreto Bruce, pelo 2º anno do curso de machinas; aspirante Nelson Mege, pelo 1º anno do curso de marinha; Bernardo Pires Vellozo Sobrinho, Rego Lopes, Aurelio Cardoso, Antão Vellozo, conselheiro Alves de Araujo, Carlos Affonso, dr. Luiz Antonio F. Santos, Lino Alvares, visconde da Veiga Cabral, Antonio Dias Garcia, José Antonio de Oliveira Guimarães, Eurico Mancebo, dr. B. Martins Rodrigues, dr. Belmiro Braga, Raul Trajano de Medeiros, Francisco B. da Silveira, Luiz Martins e senhora, Antonio Tavares, Alberto Gama, Theodoro de Albuquerque, Lino Soares de Paula Ramos, capitão Barros, tenente Diniz e outros.

Francisco Carneiro Gomes—A's 9 horas rezou-se hontem na egreja do Bom Jesus do Calvario e Via Sacra, missas de trigesimo dia por alma do estimado sr. Francisco Carneiro Gomes, mandada realizar pela sra. d. Olga Borges Gomes e seus filhos Carlos C. Gomes e seus filhos; Anna C. Macedo, seu marido e filho; Etelvina C. Gomes Cerqueira, seu marido e filhos; o tenente commissario Elpidio Cesar Borges, sua mulher e filhos; Maria Borges Gomes, seu marido e filhos; José Pinto Cardoso, sua mulher e filhos, Antonio Gonçalves da Silva, sua mulher e filhos e Firmino Gonçalves da Silva.

A cerimonia foi officiada no altar-mór pelo padre Justiniano Trigo de Nogueira e foi coadjuvado pelo sacristão-mór Francisco da Costa Vidal.

Compareceram ao officio além dos parentes do fallecido outras pessoas cujos nomes não nos foi possivel obter.

Manoel José da Cunha — Celebrou-se hontem pelas 9 horas, missa por alma do estimado sr. Manoel José da Cunha, na matriz do Engenho Novo.

Esse acto foi mandado effectuar pela sua sobrinha d. Thereza da Cunha (ausente).

Além de outras pessoas compareceram ao officio admiradores do finado.

D. Adelaide Carrilho Alves Borges—Em suffragio da alma da pranteada sra. d. Adelaide Carrilho Alves Borges, esposa do dr. João Alves Borges e sogra do sr. Enrico Legey, foi hontem celebrada missa na egreja de S. Francisco de Paula da Veneravel Ordem Terceira dos Minimos.

O altar-mór, onde fora officiada a solemnidade pelo padre dr. Alvaro Antunes Coelho, achava-se profusamente illuminado.

Assistiram ao officio, além dos parentes da fallecida, outras pessoas.

Luiz Henrique Velloso Totta—Rezou-se hontem, ás 9 horas, na egreja de S. Pedro, missa de setimo dia pelo eterno descanço da alma do estimado sr. Luiz Henrique Velloso.

Officiou no altar-mór o conego Rosa.

No meio de grande numero de amigos e companheiros do finado, destacamos os seguintes:

Alfredo Henrique Velloso Totta, Eduardo Augusto Velloso Totta, Marcos Evangelista Velloso Totta, José Julio Velloso Totta, Affonso Velloso da Cunha por si e sua familia; Manoel Leite de Andrade, por si e sua familia; Felismino Mendes da Silva, por si e sua familia e representando mais os senhores Miguel Augusto Sodré, Aurelio Marcellino Avenna e Francisco de Assis Assumpção, Augusto José Vicente de Assumpção, Antonio José da Silva Ramos, Gervasio Antonio Nunes Pires, João Granado, por si e por seu irmão Francisco Claudionor Granado, Antonio Pereira Cardoso, por si e por Manoel Gaspar Dias; Pedro da Silva Rabello, Alfredo Nicolau Caparelli, José dos Santos Marques, João Marcellino de Oliveira, Antonio Teixeira Campos Junior, Luiz Ferreira da Silva; por si e por Augusto João da Nobrega, Antonio Ignacio Ferreira da Silva, Domingos José da Rocha, Edgard Coelho Ferreira, Francisco José Gonçalves, Terencio José de Souza, Julio dos Santos Dias, por si e sua familia; Jayme Leite, por si e por sua familia; Gregorio da Silva, Alvaro Augusto Dias, 1º tenente Luiz José de Lima Junior e sua familia, Francisco Agripino de Medeiros, as sras. d. d. Luiza Maria de Campos, Carlota Rocha, Ernestina Marques Barbosa e srs. Epiphanio Francisco de Souza, Agenor Gomes dos Santos, Manoel da Silva Pinto, Danilo Ubaldo Dias, e muitos outros que não conseguimos obter seus nomes.

Elisa Braga de Oliveira—D. Isabel Oliveira, Manetto Oliveira, 2º tenente Manoel de Oliveira Braga (ausente), Clementino A. Palhares, seus netos e José Teixeira Palhares, mandaram celebrar hontem, pelas 9 horas, missa por alma da pranteada sra. d. Elisa Braga de Oliveira, na egreja de S. Francisco de Paula da Veneravel Ordem Terceira dos Minimos.

A cerimonia foi officiada pelo monsenhor João Pires Amorim, vigario geral, no altar-mór.

Compareceram á solennidade além dos parentes da fallecida outras pessoas cujos nomes não conseguimos obter.

—O senador Alvaro Machado manda rezar hoje, 20 do corrente, ás 9 horas, uma missa na egreja da Cruz dos Militares, por alma do seu amigo dr. Apollonio Zenaides, deputado pela Parahyba, fallecido ha pouco na cidade do Recife.

FALLECIMENTOS

Sepultou-se hontem no cemiterio de São João Baptista o sr. Domingos Ferreira da Veiga, brasileiro, casado e de 40 annos de edade, fallecido á rua Municipal n. 17.

—Após alguns dias de molestia, falleceu ante-hontem nesta capital o zeloso e intelligente funccionario da Recebedoria do Rio de Janeiro, sr. Luiz Feijó Reis, agente fiscal dos impostos de consumo nesta circumscripção.

O finado era ainda muito moço. Por suas apreciaveis qualidades gosava entre os seus collegas da maior consideração e estima.

—Falleceu á praia da Saudade n. 30 e sepultou-se hontem no cemiterio de S. João Baptista o sr. Luiz Feijó Reis, natural desta capital, casado e de 30 annos de edade.

—Da rua Theophilo Ottoni n. 92 saiu hontem para o cemiterio de S. Francisco Xavier o feretro de d. Joaquina Sevenart de Magalhães, brasileira, viuva e de 50 annos de edade.

— Sepultou-se hontem no cemiterio de S. João Baptista o sr. Bernardino Antonio Feiteira, natural de Portugal, solteiro e de 58 annos de edade.

— Teve hontem logar no cemiterio do Carmo o enterramento do sr. Josino Pereira de Macedo, fluminense, solteiro e de 3? annos de edade.

— Falleceu d. Amelia Maranhão Arco Verde Pinheiro, natural do Rio Grande do Norte, viuva e de 70 annos de edade, que foi hontem sepultada no cemiterio de São Francisco Xavier.

—Da rua Vinte e Quadro de Maio n. 10? saiu hontem para o cemiterio de S. Francisco Xavier o feretro de d. Adalgisa Teixeira Machado, fluminense, casada e de 3? annos de edade.

—Falleceu o sr. Umbelino do Rego, natural de Alagoas, solteiro e de 37 annos de edade, que foi hontem sepultado no cemiterio de S. Francisco Xavier.

—Sepultou-se hontem no cemiterio de S. Francisco Xavier o sr. Joaquim Goes, brasileiro, solteiro e de 30 annos de edade.

—Falleceu hontem o sr. José Moraes Inglez de Souza, cujo feretro sae hoje ás ? horas da rua de S. Salvador para o cemiterio de S. João Baptista.

Sepultaram-se hontem:

No cemiterio de S. Francisco Xavier: Carolina de Almeida, 32 annos, solteira, rua Visconde de Itaúna 98; Benedicto Campista Cesar, 22 annos, solteiro, hospital de S. Sebastião; José dos Santos, 22 annos, solteiro, hospital de S. Sebastião; Sebastião Estevão Gonçalves, 17 annos, solteiro, hospital de S. Sebastião; Antonio Theodoro da Rocha, 28 annos, casado, necroterio; Candida Maria Rosa, 30 annos, solteira, rua S. Luiz Gonzaga 226; Ursulina Maria Dias, 30 annos, casada, campo de S. Christovão 38; Leonor Teixeira da Fonseca, 56 annos, casada, rua do Lavradio 45; Maria Honorata [illegible]

Folhetim do «CORREIO DA MANHÃ» 13

PAUL MAHALIN

O Filho do Mosqueteiro

1ª PARTE

A' procura dum pae

— Porque, effectivamente, pelo modo como este ultimo procede, faz presumir um grande fidalgo, certo de affrontar a justiça, ou um vicaço certo de a comprar.

O filho de Porthos poz as mãos na cabeça e levantou-se.

— Desgraçado de mim! exclamou elle, bem vê que não tenho remedio senão ir deitar-me da ponte abaixo!...

Havia neste grito um accento tão profundamente dilacerante que aquella a quem Luiz XIV chamava a *Sua Sabedoria*, sentiu-se impressionadissima.

— Como elle a ama! murmurou ella.

Viu-o dirigir-se para a porta, cambaleando, com o seu pobre corpanzil quebrado, que parecia ir á tôa, e com o peito repleto de soluços, e—balbuciando.

— E' capaz de fazer o que! Vamos, resignemo-nos... Não quero que este excellente rapaz morra...

E, como que para se fortalecer na sua resolução accrescentou:

— Afinal não me pertenço... Pertenço ao futuro...

Depois ainda, levantou a voz:

— Senhor Joel, espere!... Venha cá!... Sente-se outra vez!...

E, como elle só respondia por um gesto desanimado, dirigiu-se para elle, agarrou-o por um braço e obrigou-o a sentar-se:

— O senhor é uma creança!... Largar assim tudo de mão!... Como se eu não fosse sua amiga!... Quer que procuremos juntos os meios de o tirar de embaraços?... Deve haver algum... Ha... E, olhe, lembra-se dessa senhora, a minha companheira daquella noite, a quem deu o braço?...

— A marqueza? disse o Bretão machinalmente.

— Sim, a marqueza de Montespan.

Estudava nas feições de Joel a impressão que esta palavra ia despertar. Não produziu impressão alguma.

A physionomia do filho de Porthos só expressava a angustia propria.

— Ah! disse elle com uma sincera indifferença, chamava-se marqueza de Montespan...

— Este nome e este titulo não lhe dizem coisa alguma?...

— Palavra que não, porquê, significam alguma coisa de particular!

Ella insistiu.

— E' impossivel que ignore quem é a marqueza...

— Sei que é uma encantadora e agradavel pessoa.

— E mais nada?

— Nada mais.

— E, verdade, não imagina o emprego della na côrte?

— Na côrte?... Ella tem algum emprego na côrte?... Na casa da rainha, sem duvida?...

Aquella que riu tão pouco, quando veiu a ser a senhora de Maintenon, deu uma franca e sonora gargalhada:

— Deus me perdôe, parece-me que faz epigrammas como o sr. Jourdain faz prosa, na comedia de Molière... Mas não é de Belle-Isle-en-Mer, que chega agora... E' de mais longe, de muito mais longe... Da Monomatapa ou de Pontoise!

Depois, como Joel a olhasse todo atrapalhado, desconcertado por esta saida:

— Como a soberba Athenais, teria ficado furiosa se o tivesse ouvido!... Ella que imagina illuminar o universo inteiro com os seus reflexos luminosos que rouba ao sol!... Mas tratemos de si. Recorde-se. Em que conversaram, emquanto vieram de braço dado, da Ponte Nova até aqui?

O rapaz reproduziu sem lhe deitar maldade, a sua conversação com a marqueza.

— E' exactamente isso murmurou a viuva. D'Heudicourt tinha razão. Esta mulher tem caprichos por toda a gente.

Depois com vivacidade:

— Não lhe confiou, ao menos, o nome dessa a quem ama?

O bretão fez um signal negativo.

— Ah! ainda bem, approvou ella, teremos probabilidade de conseguir...

— Mas, conseguir o que, santo Deus?

— Primeiro subtrair o objecto das suas ternuras aos attentados do seu rival desconhecido...

— Será possivel!...

— Ouça-me: a sra. de Montespan é... Como direi?... E' uma amiga de sua majestade, a sua grande amiga, a sua melhor amiga...

E accrescentou em voz baixa:

— Por agora, pelo menos.

— Oh!

— O rei nada lhe recusa... Questão de reciprocidade... Ora se a marqueza consentir em tomar a menina de la Tremblaye sob a sua protecção...

— Até que emfim, que percebo! exclamou Joel serenando. Trata-se de obter essa protecção. Pois bem, eu proprio a pedirei á marqueza...

— O senhor?...

— Co'a a breca! a excellente senhora não é tão orgulhosa como isso... Palramos amigos juntos em boa amizade... Declarar-lhe-ei que para mim na terra só ha Aurora...

— Livre-se disso, desgraçado!...

— Livrar-me?... E porquê?... Mostrou-me tanta bondade!

— Ah! é justamente por isso...

— Não percebo...

— Não tem necessidade de perceber...

— Bem, disse Joel com despeito, la esta outra vez a rir-se!...

— Então que quer. Não me succede [illegible] do pobre Scarron: Mas tambem o senhor é duma innocencia pasmosa!...

— Mas emfim!...

— Mas emfim, sou eu que me encarrego de falar por si á marqueza... Não me interrompa, peço-lhe... Nem mesmo me agradeça... Tenho sido muito protegida até agora... e sinto um certo prazer em proteger por minha vez os outros... Por emquanto a menina de la Tremblaye ficará escondida aqui até que se tenha restabelecido do susto desta noite, e que eu a possa conduzir a S. Germano, para junto da sra. de Montespan... E não será ali, numa residencia real, debaixo da egide de Sua Majestade, que o seu raptor desconhecido terá a audacia de renovar as suas tentativas... E depois tratar-se-á do modo de o casar com a sua bella namorada... Metteu-se-me isto na cabeça, e quando eu decido qualquer coisa...

— Fará isso?...

— Sim, hei-de fazel-o, e, fazendo-o, não será só o seu escolhido esposo que eu darei á sua gentil adorada; será um phenix, digno de se pôr a par de Ogier, o Dinamarquez pela sua selvageria, e de Scipião, o Africano, pela sua castidade.

— Oh! minha senhora, minha senhora, como é boa e como eu a adoro!

O filho de Porthos apoderara-se das mãos da viuva; apertava-as entre as suas; cobria-as de beijos.

Debaixo do ardor dessas effusões, ao contacto desse forte e bello rapaz, fremente de paixão juvenil, Françisca d'Aubigné transfigurou-se completamente. O coração aquecido pulsou-lhe debaixo do corpete alegado; as linhas do seu rosto [illegible] palpitaram e humedeceram-se-lhe os olhos— esses olhos que se pareciam com a rôxa flor do amor perfeito, cujo calice de velludo se diria como que aljofrado por uma tremula gotta de orvalho. A mulher acordava por baixo da *Bisonha* e da *Pedante*. Voltava a ser aquella que Bois-Robert cantava outr'ora numa epistola a Villarceaux; aquella que Paris, attendendo a sua tez de uma pallidez mate, julgava originaria da America e apellidara a *Formosa Indiana*.

Houve um momento em que ella esteve quasi a cair nos braços do rapaz, que na sua furia de gratidão a puxava para si com fogo, ameaçando beijal-a.

Mas esse desvairamento de sentidos apenas durou um minuto.

Reagiu contra a excitação...

— Que doida que eu sou! suspirou ella: tudo isto é reconhecimento apenas. E' outra que possue o seu amor.

Soltou as suas mãos das mãos de Joel, continuando a pensar:

— Demais, eu não tenho direito de me demorar no caminho. Vou para onde o destino me impelle... Não é este que me ha de fazer rainha de França.

E recuando até a porta:

— Sr. Joel, continuou ella rapidamente, como se tivesse pressa de estabelecer uma distancia entre o fogo que ardia abafado dentro della e o sopro capaz de o atear, sr. Joel, consinta que eu me prive da sua companhia. Preciso voltar para junto da nossa interessante doente, e das queridas creanças confiadas á minha guarda. Tanto estas como aquella podem precisar dos meus cuidados. Demais, já é tarde. Deve estar cansado. Este longo passeio, as commoções desta noite! Sente-se nessa poltrona e descanse o tempo que precisar... Creia que lamento não lhe poder offerecer sinão este summario leito, mas é um pouco soldado, quem maneja tão valentemente a espada... Ora, na guerra não se limpam armas... Imagine que dorme num campo de batalha, depois de um dia de victoria... Boa noite! Animo e esperança!...

Joel dormira com um somno de chumbo, nessa poltrona ao canto do fogão, até horas já bastante adeantadas da manhã.

Quando acordara uma creada levara-o ao quarto da menina de la Tremblaye. Esta estava presa de uma febre violenta, revellada pelo brilho dos olhos, o tom purpureo das maçãs do rosto, e a vermelhidão da pelle. Quando despertou— depois de uma noite de agitação e de delirio toda povoada de sinistros pesadellos— e que abria a boca para perguntar a si propria onde é que estava, Francisca d'Aubigné, inclinando-se para ella, disse-lhe com um tom maternal:

— Não fale minha filha, ser-lhe-ia fatal neste momento o mais leve esforço para escutar e comprehender. Basta-lhe saber que não tem sinão amigos em torno de si.

E, mostrando-lhe Joel, que estava nos bicos dos pés, ancioso e commovido:

— Bem vê que a não engano. O seu salvador lh'o repetirá... Amigos que emprehenderam a tarefa de afastar da sua cabeça todo o perigo, venha elle donde vier, da doença que presentemente a prende nessa cama, ou das criminosas conspirações que ameaçavam a sua honra.

ta de Jesus, 29 annos, solteira, hospital de S. Sebastião; Rosa Maria da Conceição, 58 annos, viuva, rua D. Castorina Pires 23; Barbara Ferreira dos Santos, 32 annos, casada, rua João Alvares 25; José Gregorio da Silva, 5[illegible] annos, casado, hospital S. Sebastião; Carlos da França Velloso, 43 annos, solteiro, rua Proposito 67; João dos Santos Villa Bella e Silva, 64 annos, casado rua Gonçalves 31; João, filho de Manoel de Souza Lopes, 7 annos, rua Colina 16; Irineu, filho de Anna Vieira, 5 annos, rua Cardoso Marinho, 117; Augusto, filho de Augusto de Almeida, 4 mezes, praça 7 de Março 8 A; Elza, filha de Rosa Nunes Machado, 5 mezes rua Paz 68; Aurea, filha de Maria Angelica de Freitas Mello, 13 dias, Itapirú 28; Pedro, filho de João da Camara Vieira, 4 mezes, rua Santa Luzia 15; Clementino, 1 anno, rua Vidal de Negreiros, sem numero; Luiz, filho de Octacilio de Souza Breves, 23 mezes, rua Dr. Maciel 14; Maria, filha de Manoel G. Santos, 6 mezes, rua Escobar 73; José, filho de Leonor, 6 mezes, rua Presidente Barroso 14; Waldemar, filho de Oscar Joaquim de Oliveira, 4 annos e 4 mezes, rua Presidente Barroso 15; Julieta, filha de Euclydes Ferreira de Moraes, 4 annos e 2 mezes, rua D. Laura de Araujo 30; Luiz, filho de Camillo Mirelli, 6 mezes, rua Sant'Anna 57; Gloria, filha de Manoel Cupertino, 6 annos, rua Capitão Felix 12; Hilda, filha de Gabriel Torres, 4 annos, rua America 37; João, filho de Santos Calvario, 3 annos, travessa Santos Rodrigues 31;

— No cemiterio de S. João Baptista:

Leonor, filha de Manoel Joaquim Lopes, 14 mezes, rua da Alfandega 309; Lysetto, filho de Alvaro Brasil, 16 mezes, rua do Hospicio 151; Julia, filha de Carlos de Cerqueira Porto, 6 annos, rua D. Julia 66;

— No cemiterio da Penitencia:

João de Souza Monteiro, 52 annos, viuvo, rua Mello Souza 10.

LOTERIAS

NACIONAL

Resultado dos premios da n. 178 — 31ª loteria da Capital Federal, extrahida em 19 de agosto de 1908 — 189ª extracção

PREMIOS DE 25:000$ A 200$000

57649....	25:000$000	11185....	200$000
37126....	2:000$000	15165....	200$000
27813....	1:000$000	16548....	200$000
52287....	1:000$000	20268....	200$000
21089....	500$000	26099....	200$000
26424....	500$000	35111....	200$000
57041....	500$000	35671....	200$000
59196....	500$000	39153....	200$000
7024....	200$000	41069....	200$000
8016....	200$000	42964....	200$000
9551....	200$000	53168....	200$000
9587....	200$000		

APPROXIMAÇÕES

57648	e	57650	300$000
37125	e	37127	200$000
27812	e	27814	100$000
52286	e	52288	100$000

DEZENAS

57641	a	57650	40$000
37121	a	37130	30$000
27811	a	27820	20$000
52281	a	52290	20$000

CENTENAS

57601	a	57700	10$000
37101	a	37200	5$000
27801	a	27900	4$000
52201	a	52300	4$000

Todos os numeros terminados em 49 têm 4$000.

Todos os numeros terminados em 9 têm 2$, exceptuando-se os terminados em 49.

O director-presidente, *Alberto Saraiva da Fonseca*.

O fiscal do governo, major *Francisco de Assis*.

O director-assistente *Augusto da Rocha Monteiro Gallo*, secretario.

O escrivão, *Firmino de Cantuaria*.

ESTADO DA BAHIA

BAHIA

Telegramma dos premios da loteria do Estado da Bahia, cuja extracção teve logar hontem, 19 de agosto de 1908.— 130ª loteria do plano n. 14

PREMIOS DE 25:000$000 A 1:000$000

66562...	25:000$000	91925...	2:200$000
164875...	4:000$000	107517...	2:000$000
106592...	3:200$000	119[illegible]...	1:800$000
116[illegible]...	3:000$000	60[illegible]...	1:600$000
171335...	2:900$000	158233...	1:500$000
101714...	2:400$000	11[illegible]...	1:200$000
195280...	2:300$000	132798...	1:000$000
3394...	2:200$000		

PREMIOS DE 500$000

28767 121[illegible] 166186 188808

PREMIOS DE 200$000

9622	5169	17686	19126	25896
35137	56325	750[illegible]	81170	85016
88899	122257	14[illegible]150	1123[illegible]	150012
156707	145147	161816	162159	163897
165993	149552			

APPROXIMAÇÕES

66561	e	66563	500$000
164874	e	164876	100$000
106591	e	106593	100$000
116068	e	116070	100$000
171334	e	171336	100$000
101713	e	101715	10$000
195288	e	195290	10$000
3393	e	3395	5$000
9[illegible]	e	9[illegible]	50$000
107416	e	107418	50$000
1[illegible]973	e	1[illegible]975	50$000
69322	e	69325	50$000
158232	e	158234	50$000
115460	e	115462	50$000
132797	e	132799	50$000

DEZENAS

66561	a	66570	100$000
E as 14 restantes, cada uma a.....			20$000

CENTENAS

66501	a	66600	10$000
E as 14 restantes, cada uma a.....			5$000

Todos os numeros terminados em 2 têm 2$000.

Dr. Francisco de Aguiar Liberato de Mattos, fiscal do governo.

Rodolpho Coleagno, director.

LOTERIA POPULAR
ESTADO DE SERGIPE

Telegramma dos premios da 55ª loteria do plano 32ª, extrahida em Aracajú em 19 de agosto de 1908.

EXTRACÇÃO 189

25451..................	15:000$000
34734..................	3:000$000
1437..................	2:000$000
43[illegible]52..................	1:000$000
13757..................	500$000
19797..................	500$000
41820..................	500$000

PREMIOS DE 200$000

2140 8356 8808 10071 13852 14790
20670 44102 35131

PREMIOS DE 100$000

2703 6684 9473 9522 11164 15349
24436 25243 33057 34759

APPROXIMAÇÕES

25450	e	25452	200$000
34733	e	34735	100$000
1436	e	1438	75$000

DEZENAS

25451	a	25460	20$000
34731	a	34740	15$000
1431	a	1440	10$000

CENTENAS

25401	a	25500	6$000
34701	a	34800	5$000
1401	a	1500	4$000

Todos os numeros terminados em 5 têm 4$000.

Todos os numeros terminados em 1 têm 2$000.

Os dois finaes do 1º premio não têm direito a terminação simples.

Os cessionarios.—*Pereira & C.*

AVISOS

Dr. D[illegible] Almeida — Consultorio: rua da Alfandega n. 79; residencia, rua Farani n. 7.

Dr. Miguel Sampaio—Molestias da pelle e syphilis, das 10 da manhã ás 3 1/2 da tarde. Rua do Rosario 103.

CORREIO—Esta repartição expedirá malas pelos seguintes paquetes:

Hoje:

BRAGANÇA, para Paraná e Rio da Prata, recebendo impressos até ás 12 horas da manhã, cartas para o interior até ás 12 1/2 da tarde, idem com porte duplo e para o exterior até á 1 da tarde e objectos para registrar até ás 11 da manhã.

OROPESA, para S. Vicente e Europa, via Lisboa, recebendo impressos até ás 7 horas da manhã, cartas para o exterior até ás 8.

FLORIANOPOLIS, para Santos e mais portos do sul, recebendo impressos até ás 8 horas da manhã, cartas para o interior até ás 8 1/2, idem com porte duplo até ás 9.

COLOMBIA, para Santos, recebendo impressos até ás 5 horas da manhã, cartas para o interior até ás 5 1/2, idem com porte duplo até ás 6.

WURZBURG, para Santos, recebendo impressos até á 1 hora da tarde, cartas para o interior até á 1 1/2, idem com porte duplo até ás 2 e objectos para registrar até ás 12 da manhã.

PERNAMBUCO, para Santos, recebendo impressos até á 1 hora da tarde, cartas para o interior até á 1 1/2, idem com porte duplo até ás 2 e objectos para registrar até ás 12 da manhã.

BERENGUER EL GRANDE, para Santos, Rio da Prata, Matto Grosso e Paraguay, recebendo impressos até ás 11 horas da manhã, cartas para o interior até ás 11 1/2, idem com porte duplo e para o exterior até ás 12 e objectos para registrar até ás 10.

Amanhã:

RIO AMAZONAS, para Genova, recebendo impressos até ás 11 horas da manhã, cartas para o exterior até ás 12 e objectos para registrar até ás 10.

DENTIÇÃO DAS CREANÇAS

NENHUM REMEDIO HA QUE SE COMPARE COM A

MATRICARIA

de F. DUTRA

A MATRICARIA —E' receitada pelos mais distinctos e conceituados medicos do Brasil.
A MATRICARIA —Nacionaes e estrangeiros usam-na em suas casas para os seus filhinhos.
A MATRICARIA —Sempre produz effeito seguro na dentição.
A MATRICARIA —Faz as creanças gordas e robustas.
A MATRICARIA —E' recommendada por todos que a usam desde os pobres até aos ricos.
A MATRICARIA —Tem sido elogiada pelos jornaes de todo o Brasil.
A MATRICARIA —Já é usada em todos os Estados do Brasil e no estrangeiro.
A MATRICARIA —E' um remedio de reconhecida efficacia e valor.
A MATRICARIA —Depois da descoberta deste remedio não morrem mais creanças de dentição.
A MATRICARIA —Quem usa uma vez nunca mais deixa de tel-a em casa.
A MATRICARIA —E' facil de applicar porque as creanças usam-a sem repugnancia.

Vende-se em todas as pharmacias e drogarias do Brasil —CUIDADO COM AS FALSIFICAÇÕES.

Depositario geral do fabricante — DROGARIA PACHECO — Rua dos Andradas ns. 59 e 65—Rio de Janeiro.

COMMERCIO

Rio, 20 de agosto de 1908.

Cambio

Os bancos affixaram nas tabellas as taxas officiaes de 15 1/8 e 15 3/16 d., sobre Londres.

O Banco do Brasil abriu firme, sacando a 15 3/16 d., para os mezes de 26 de agosto e 2 de setembro proximos e os bancos estrangeiros a 15 1/8 e 15 5/32 d., sem condições, contra o outro papel a 15 5/32 e 15 3/16 d.

O movimento foi insufficiente fechando-se o mercado sem alteração.

O valor official do soberano foi de 15$803 a 15$818.

As taxas officiaes affixadas pelos bancos foram as seguintes:

PRAÇAS:			A 90 D/V
Londres..................	15 1/8	a	15 3/16 d.
Paris..................	629	a	632
Hamburgo..................	778	a	779
	D/V		
Italia..................	838	a	839
Portugal..................	315	a	325
Nova-York..................	3$288	a	3$310
Madrid..................	570	a	575
Turquia..................	—	a	14 15/16 d.
Buenos Aires..................	—	a	3$2[illegible]
Montevidéo..................	—	a	3$455
Ouro nac., por 1$ (vales)	1$793		—

Rendas Fiscaes

RECEBEDORIA DO ESTADO DE MINAS

Arrecadação do dia 19..................	9:048$451
De 1 a 19..................	150:9[illegible]
Em egual periodo do anno passado	171:448$220

Mercado de café

Na terça-feira venderam-se 5.000 saccas.

O mercado dos commissarios que se que não mudou de posição e nos negocios effectuados pelos commissarios regularam o preços anteriores de 5$900 e 5$800 por o typo 7. lotes escolhidos, tendo os commissarios retirado grande parte de lotes offerecidos á venda e revelaram mais fraqueza procurando facilitar os negocios.

O movimento da exportação foi pequeno e a procura em mais ou menos egual a dos dias anteriores.

A's vendas em hontem á tarde foram orçadas em 5.000 saccas, tendo sido a maior parte de cafés das qualidades melhores, encerrando-se o mercado em ver adeira apathia e sem modificações nos preços.

Entraram 7.287 saccas por cabotagem e barra a dentro.

Em Jundiahy passaram 67.700 saccas com destino a Santos.

O mercado de Nova-York fechou na terça-feira sem alteração no disponivel e com baixa de 5 pontos nas opções; o do Havre com alta de 2 1/2 a 3/4 c. e o de Hamburgo com alta de 1/2 a 1/2 pfenning.

Hontem a Bolsa de Nova York abriu com alta de 5 pontos; a do Havre com baixa de 25 c. e a de Hamburgo com baixa de 1/2.

As cotações regularam as seguintes:

Typo 7..........	5$900	a	5$900
» 7..........	5$100	a	5$200
» 8..........	4$900	a	4$900
» [illegible]..........	4$500	a	4$600

Entradas no dia 19:

Estrada de Ferro Central..................	286 437
Cabotagem..................	78 [illegible]85
Terra dentro..................	754 352
Total: kilogrs..................	1.073 [illegible]
» saccas..................	17 891
Desde o dia 1º	
E. de F. Central..................	3.809 473
Cabotagem..................	206 768
Barra dentro..................	5.241 [illegible]
Total: kilogrammas..................	9.319.212
» saccas..................	153 317
Média diaria, saccas..................	8 628
Em egual periodo de 1907:	
E. de F. Central..................	4.115.059
Cabotagem..................	4[illegible] 434
Barra dentro..................	4.358 858
Total: kilogrammas..................	8.901.351
» saccas..................	148 355
Média diaria, saccas..................	8 242
Desde o dia 1º de julho..................	396.798

Embarques no dia 18:

Destinos:	
Estados Unidos..................	4.411
Europa..................	2.3[illegible]
Cabotagem..................	9[illegible]
Total..................	7 711
Desde 1º do mez..................	105 [illegible]93
Em egual periodo de 1907..................	269 565
Desde o dia 1º de julho..................	333 125

MOVIMENTO

Existencia no dia 17..................	225.691
Embarques no dia 18..................	7.714
	216 977
Entradas no dia 18..................	17 [illegible]
Existencia no dia 19..................	236.309

Bolsa

O movimento foi o seguinte:

VENDAS

Apolices:

Geraes de 5 %, 4, 1, 2, 3, 10, 2, 2, 1, 1, 1, 1, 3, 1, 8, 5, 30, 8, 7, 5, 10, 15 a..	1:012$
» 4, 2 a..................	1:013$
» 50 a..................	1:015$
Emp. 1897, 8 a..................	1:004$
Emp. 1903, 7 a..................	1:010$
» 16, 13, 1 a..................	1:013$
Est. de Minas, 20, 7, 4 a..................	800$
» 10 a..................	803$
Emp. Municipal (nom.), 1 a..................	193$
Estado do Rio, 4 %, 10 a..................	66$
» (ex-j) 25 a..................	64$
Bancos:	
Brasil, 9, 100, 40, 100 a..................	188$
» 11/40 a..................	195$
Companhias:	
Constr. Civis, 50 a..................	60$
Sapucahy, 100, 100 a..................	26$
Confiança (Tec.), 150 a..................	185$
Docas da Bahia, 200 a..................	5 75
Alliança (Tec.), 8, 2 a..................	250$
Debentures:	
Mercado Municipal, 50 a..................	182$
Cervejaria Brahma, 30 a..................	200$
Manufactora Fluminense, 27 a..................	192$

OFFERTAS

Regularam as seguintes:

Apolices:		
Geraes de 5..................	1:013$	1:012$
Emp. de 1897..................	1:009$	1:004$
Emp. de 1903..................	1:018$	1:011$
E. do Espirito Santo..................	640$	620$
Estado de Minas..................	804$	802$
Estado do Rio, 4 %..................	66 500	66$
» 6 %..................	430$	—
Emp. Municipal..................	193$	191$
» nom..................	—	195$
» (1906)..................	183$	182$
» (e 2%)..................	279$	274$
» de Nictheroy..................	—	190$
Debentures:		
Obras Urbanas (2003)..................	203$	201$
J. Botanico..................	210$	208$
» (2 s)..................	2 93	205$
Cantareira..................	206$	203$
Corcovado (fab.)..................	—	202$
Brasil Industrial..................	—	200$
Confiança (fab)..................	—	206$
Carioca (fab.)..................	—	2 25
Docas de Santos..................	202$	198
Loterias Nacionaes..................	—	20 $
Mercado Municipal..................	184$	180$
Ordem da Penitencia..................	226$	223$
F. Fluminense..................	194$	192$
Bancos:		
Brasil..................	180$500	180$
Commercio..................	132$	130$
Commercial..................	108$	105$
Lavoura e do Commercio..................	118$	116$
Carris de ferro:		
Botanico..................	216$	213$
» 5 %..................	106$	104$
Jacarépaguá..................	—	195$
Estradas de ferro:		
L. de S. Jeronymo..................	14$	—
Sapucahy..................	25$500	25$000

Seguros:		
A Fluminense..................	—	140$
Confiança..................	—	32$
Garantia..................	—	185$
Lloyd Americano..................	13$500	—
Previdente..................	—	315$
U. dos Proprietarios..................	45$	—
Tecidos:		
Alliança..................	255$	245$
Brasil Industrial..................	205$	—
Confiança..................	195$	181$
Corcovado..................	200$	—
Carioca..................	200$	280$
America Fabril..................	—	300$
Magéense..................	140$	—
M. Fluminense..................	220$	—
Petropolitana..................	2[illegible]0$	—
Progresso Industrial..................	295$	—
Diversas:		
Docas de Santos..................	320$	316$
Docas da Bahia..................	6$	5$250
Loterias Nacionaes..................	11$	10 500
Terras e Colonização..................	4$500	3$500
Saneamento do Rio..................	6$500	—
C. Brahma..................	—	182$
Centros Pastoris..................	—	8$

Diversas notas

REUNIÕES CONVOCADAS

Centro do Commercio de Café, no dia 27, á 1 hora.

Companhia Brasileira de Lacticinios, no dia 2[illegible], á 1 hora.

Companhia Commercio e Navegação, no dia 29, á 1 hora.

Banco Credito Rural e Internacional, á 1 hora de 29.

Empreza de Terras e Colonisação, no dia 29, á 1 hora.

Cabotagem

EM 19

Arroz pilado, 338 saccos. Alcool, 65 toneis e 10 pipas. Algodão, 354 fardos e 509 saccos. Banha, 1.813 caixas. Batatas, 17 caixas. Bagres, 13 caixas. Biscoitos, 3 caixas. Bolachas d'agua, 39 caixas e 14 engradados. Bordados, 1 caixa.

Carne salgada, 209 barricas, 29 caixas e 35 volumes. Cebolas, 150 caixas e 23.000 resteas. Conservas, 20 caixas. Cerveja, 17 caixas. Charutos, 16 caixas. Couros seccos, 3 caixas, 4 fardos e 6 volumes. Cêra de carnaúba, 2 saccos. Camisas de meia, 5 caixas. Corôas, 1 fardo. Crina vegetal, 190 fardos.

Doces em calda, 5 caixas. Drogas, 7 caixas.

Escovas, 1 caixa.

Farinha, 1 encapado e 1.878 saccos. Feijão, 40 saccos. Farello, 1 sacco. Fumo, 97 fardos e 90 fardos e 20 rolos. Fazendas, 31 fardos.

Guaraná, 36 caixas.

Herva matte, 1 encapado.

Impressos, 3 caixas e 1 encapado.

Linguas, 111 caixas.

Manteiga, 15 caixas. Massas alimenticias, 5 caixas. Milho, 116 saccos. Morim, 22 fardos.

Café	*Kilos*
«Garcia», de Angra dos Reis..................	2.700

Embarcações despachadas

EM 19

Valparaiso e escs.—Vap. ing. «Oronsa», com 5.467 tons., consigs. Wilson Sons & C., c. varios generos.

Hamburgo—Vap. all. «Cap Ortegal», com 4.127 tons., consigs. Theodor Wille & C., c. varios generos.

Santos—Vap. all. «Pernambuco», com 3.109 tons., consigs. Theodor Wille & C., em lastro.

Liverpool—Vap. ing. «Oropesa», com 3.308 tons., consigs. Wilson Sons & C., c. varios generos.

Santos—Vap. franc. «Colombia», com 1.767 tons., consig. G. Contaleni, em lastro.

Bremen—Vap. all. «Wurzburg», com 3.762 tons., consigs. Herm Stoltz & C., c. varios generos.

Movimento do porto

ENTRADAS NO DIA 19

Buenos-Aires e escs., 3 1/2 ds., 3 de Montevidéo —Paq. all. «Cap-Ortegal», comm. Stepermann; passags.: Angela B. de Robbio e familia, Manoel Collins e familia, Rosaura M. de Gomez, Antonio Montenegro, Alejandro R. Coelho, Carlos Mendoza, Ernesto F. Coelho, Martin Meyer, dr. Carlos Meyer Pellegrini e senhora, Jorge Correia Moralez, F. Frielinghaus, Paul Boennisch, Gabriel Martins Ferreira e familia, Arthur Schuette, Virgilio Vangion, Jacques Tirou, Helene Anconiel, Anna Kaser Beikeaung, Hermann Bleck, Sophie Bleck Heitz e familia, 9 em 3ª classe e 755 em transito, c. varios generos a Th. Wille & C.

Buenos-Aires e escs., 5 ds., 14 hs. de Santos—Paq. franc. «Atlantique», comm. Le Troadec; passags.: Farini e senhora, M. B. Sechs, Antonio Grassa, Humberto Pereira, mme. Guerra Duval, Arnaldo Vasconcellos e senhora, M. J. Miranda, João Carlos Pereira Leite, Francisco A. Muniz, Ernesto Edward, Enrique Chronelle, mme. Amelia Vera e 1 filho, Manoel Nunez Ribeiro e familia, mme. Anna Backsermann, Gregorio Meyer, Conrado Sorgenuez, Wanderley Barros, Henry Hoden, Jacintho dos Santos e senhora, mlle. Cecilia, mlle. Deganeiro, mme. Paula Korin, 4 em 3ª classe e 176 em transito, c. varios generos á Compagnie des Messageries Maritimes.

Buenos-Aires e escs., 4 1/2 ds., 19 hs. de Santos—Paq. oriental "Brasileño", comm. M. Serra; passags., 6 em 3ª classe e 187 em transito c. varios generos á Juan Camplonch á Puerto.

Rio Grande do Sul e escs., 5 ds., 18 hs. de Santos—Paq. "Jupiter", comm. José Antonio de Souza; passags.: Manoel Rodrigues Sabanca e familia, Friedrich W. Losentzen, tenente Manoel Joaquim Pena, João Martins da Silva Mata, coronel Mauricio Senke e senhora, Ernesto Eduardo da Costa, Honorio Britto, Oscar Elsberger, Hugo Lima, Alice Pinto Lima e familia, Pinto Lima, Aldino Gonçalves, Francisco Paula Sá e familia, Olga Schmidt Caldeira, Orlando Schmidt, Max José Schumann, Paulino J. A. Horn, João Alt, dr. Iberê da Cunha, Antonio Martins de L. Fontes, capitão Collatino Valle e familia, Feel Maslio Roever, Eduardo Heuse, Guilhermina de Alvim O. Jacob, dr. José de Magalhães Carneiro, B. plauel G. Nunes, Benoit F. Droz e familia, Josephina M. Brandão, dr. Aniceto de Medeiros Corrêa, capitão Carlos Pereira Lima, Thereza Rangel e 4 em 3ª classe, carga varios generos á Companhia Lloyd Brasileiro.

SAHIDAS NO DIA 19

Nova-York e escs.—Paq. ing. «Voltaire», com Hammond; passags.: Lieut. Bauler Aquino e familia, Sussemann e senhora, Muyly Keyes e familia, Guicheon Weyand, Brogden e 1 filho, Carder, G. G. Rheingantz e senhora, Harriot A. Biewirth, Robert Ward, M. G. Hayes, Viereola, 3 em 3ª classe e 57 em transito.

Barcelona e escs.—Paq. oriental «Brasileño», comm. J. Serra; passags.: Eduar o Maria Bakdo, Francisco Jimeno, 16 em 3ª classe e 13 em transito.

Hamburgo e escs.—Paq. all. «Cap Ortegal», comm. Stoermann; passags.: Lucas Ricardo e familia, Maria Pinto, Firmino Lima, Maria Thereza de Castro, Maria José Teixeira de Azevedo e familia, José Cardoso Pereira, 45 em 3ª classe e 255 em transito.

Martimos

VAPORES A ENTRAR

20 Portos do sul, «Orion».
20 Nova-York e escs., "Hughenden".
20 Valparaiso e escs., «Oropesa».
20 Santos, «Bohia».
20 Santos, «Halle».
20 Santos, «Corrientes».
20 Portos do norte, "Acre".
20 Portos do sul, «Itaituba».
20 Portos do sul, «Ypiranga».
21 Portos do sul, "Itaberá".
21 Rio da Prata, «Rio Amazonas».
21 Liverpool e escs., "Canning".
22 Portos do Norte, «Acre».
22 Portos do Norte, «S. Salvador».
23 Santos, "Szeged".
23 Nova-York e escs., "Tennyson".
24 Hamburgo, "Cap Vilano".
24 Fiume e escs., "Baró Fejevay".
25 Southampton e escs., «Aragona».
25 Genova e escs., «Indiana».
26 Rio da Prata, "Asturias".
26 Rio da Prata, «Oceania».
27 Hamburgo e escs., «Rhaetia».
27 Santos, «Cap Frio».
27 Bremen e escs., "Aachen".
27 Santos, "Cap Frio".
27 Hamburgo e escs., «S. Paulo».
29 Rio da Prata, «Cadiz».
30 Rio da Prata, «K. Wilhelm II».
30 Rio da Prata, "Zaaland".
30 Santos, «Istria».

Setembro:

1 Valparaiso e escs., "Orita".
2 Genova e escs., «Barcelona».
2 Rio da Prata, «Cordillère».
2 Santos, "Tennyson".
3 Santos, "Wurzburg".
4 Santos, "Pernambuco".
5 Nova-York e escs., "Kelvingrove".

VAPORES A SAHIR

20 Nova Orleans, "Norse Prince", 4 hs.
20 Rio Grande e escs., "Florianopolis", 10 hs.
20 Portos do norte, "Ceará", 4 hs.
20 Liverpool e escs., "Oropesa".
20 Nova York e escs., "Corrientes".
20 Rio da Prata, "Bragança".
21 Genova e Napoles, "Rio Amazonas".
21 Bremen e escs., «Halle», 2 hs.
21 Santos, «Corrientes».
21 Portos do sul, "Campeiro".
22 Portos do norte, "Orion", 10 hs.
22 Rio da Prata e escs., «Pagun es Varella».
22 Rio da Prata e escs., "Jupiter", 12 hs.
22 Amazonas e escs., "Estrellas", 4 hs.
22 Hamburgo e escs., "Bahia", 1 hs.
22 Portos do sul, "Itapema".
22 Iguape e escs., "Ayuruoca".
23 Victoria e escs., "Murupy", 8 hs.
24 Rio da Prata, "Cap Vilano", 2 hs.
24 Camocim e escs., "Natal".
24 Portos do sul, "Itapuca".
25 New-York e escs., "Queen Eleonor".
25 Santos e Montevidéo, "Isidora".
25 Nova-York, «Alglan Prince».
25 Rio da Prata por Santos, «Aragona».
25 Trieste e Fiume, "Szegel".
26 Southampton e escs., "Asturias", 12 hs.
26 Trieste e escs., "Oceania".
27 Hamburgo e escs., "Cap Frio", 2 hs.
27 Rio Grande e escs., "Sirio", 12 hs.
27 Nova-York e escs., «Acre», 6 hs.
29 Genova e escs., «Cadiz».
29 Portos do norte, "Planeta", 10 hs.
30 Nova Orleans, "Amazonas".
30 Hamburgo e escs., «K. Wilhelm II».
30 Amsterdam e escs., "Zaaland".
31 Trieste e Fiume, «Istria».

Setembro:

1 Liverpool e escs., "Orita".
2 Rio da Prata por Santos, "Barcelona".
2 Buenos e escs., "Cordillère".
2 Genova e Napoles, "Formoso di Savoia".
3 Nova-York e escs., "Tennyson".
4 Bremen e escs., "Wurzburg".
5 Hamburgo e escs., "Pernambuco".

de Oleo Puro de Figado de Bacalhau com Hypophosphitos de Cal e de Soda e Glycerina.

EM USO POR MAIS DE 35 ANNOS

NÃO CONTEM ALCOHOL, CREOSOTE, GUAIACOL NEM NENHUMA SUBSTANCIA IRRITANTE.—NÃO CAUSA NAUSEA.—NÃO DAMNA O ESTOMAGO.

É o alimento mais puro e mais concentrado que a sciencia conhece para nutrir e fortalecer as Crianças Delicadas, aos Debeis, aos Tuberculosos, aos Anciãos, aos Convalescentes de largas enfermidades e, em geral, a toda pessôa que está escassa de sangue, de carnes e de forças.

A UNICA EMULSÃO QUE RECEITAM TODOS OS MEDICOS DO MUNDO.

SCOTT & BOWNE, Chimicos, Nova York

Nenhuma é legitima sem esta marca.

H

SECÇÃO LIVRE

Roubo de um Patek-Philipp

O abaixo assignado tendo sido roubado na madrugada de hontem, em sua casa, á rua Soares Caldeira n. 8, estação de Madureira, previne o publico em geral e as casas de penhores em particular que entre os objectos levados pelos gatunos ha um relogio de ouro «remontoire» do fabricante Patek-Philipp, com o numero 125.806, de 22 linhas, escapamento á ancora.

E declara que para todos os effeitos legaes procederá criminalmente contra os compradores ou que emprestem dinheiro sobre o referido relogio.

423 JOÃO LUIZ ESTEVES

Salve 20-8-908

A boa filha e irmã

Maria José Vil'ela

cumprimentam-a pela data de hoje

SEUS PAES E IRMÃO

Hydrocele e hematocele

Cura radical pelo especialista dr. LEONIDIO RIBEIRO, residente em S. Paulo: quanto á primeira molestia, com uma simples applicação em operação cortante, do seu processo sem dôr, sem febre e isento de reproducção; quanto á segunda (hematocele), por processo especial que não exige a extirpação da tunica vaginal, nem chloroformização do doente.

O DR. LEONIDIO RIBEIRO está actualmente nesta capital, á rua da Constituição n. 5, onde dá consultas e faz exames, das 11 horas ao meio-dia. Chamados por escripto. O dr. Leonidio demorar-se-á poucos dias nesta capital.

Bens do espolio de Antonio de Amorim

Previna-se a quem interessar possa que toda e qualquer transacção feita sobre bens do espolio de Antonio de Amorim será considerada em fraude de execução, visto correr contra o mesmo espolio uma execução de sentença, pelo juizo da 5ª pretoria.

Rio, 18 de agosto de 1908.

JOAQUIM JOSÉ VIEGAS

(Do *Diario Official* de 19 de agosto de 1908).

100 contos

Depois de amanhã, ás 3 horas da tarde, será extrahida a Loteria Federal, novo e importante plano com o premio de 100 contos, custando o bilhete inteiro 6$000 e o oitavo 800 rs.

Pagamento de 50:000$000

Pelos srs. Nazareth & C., agentes geraes da Loteria Federal, foram pagos ao sr. Mattos, empregado do Lloyd e a d. Marga Ida Pereira, tres quartos do bilhete n. 43362, premiado segunda-feira, 17 do corrente, com 50:000$000.

Inflammação nos rins

«...Tendo soffrido, durante um anno, de uma inflammação nos rins, usando multissimos remedios sem obter alivio, fiquei completamente curado, em 12 dias, com os ESPECIFICOS DA NOVA MEDICINA DO VISCONDE SOUZA SOARES.—*José Tavares de Oliveira*.» (Santa Rosa, S. Paulo).

Depositarios: Julio d'Almeida & C. Silva Gomes & C.

Gremio Musical Pavunense

Realizou-se a 15 do corrente, em sua séde social, na estação da Pavuna, da E. de Ferro Rio d'Ouro, a assembléa geral para approvação de estatutos desta novel sociedade, que em tão pouco tempo de sua organização, tem sido o deleite da sua associação e dos moradores em geral, sendo dignos de encomios os seus fundadores, o professor Americo Carneiro e o contramestre Arthur Gomes Midões, pela perseverança que tem tido para o progresso de tão util quanto instructiva associação. Parabens. 551

Aos que soffrem e que não podem dormir

Aconselhamos que tomem Xarope Follet. Ora basta tomar uma a duas colheres de Xarope Follet para calmar em poucos minutos qualquer dôr, por mais forte e intoleravel que seja, e para dar algumas horas de repouso, de somno e de socego. O Xarope Follet é soberano para fazer adormecer as violentas dôres da gotta, os horriveis soffrimentos das colicas hepaticas e das molestias do figado ou dos rins.

Com o seu emprego, calmam-se quasi instantaneamente as dores de dentes por mais terriveis que sejam e as mais dolorosas nevralgias. As pessoas adultas podem tomar até 3 colheres, das de sopa, por 24 horas sem o menor inconveniente. Engole-se um pouco de agua por cima de cada colher de xarope para tirar o gosto um pouco acre. A' venda em todas as pharmacias. Deposito geral: rua Jacob n. 19, Paris.

Sorte grande em Campinas

Pelos srs. Monteiro & Tavares, agentes da Loteria Federal em S. Paulo, foi pago o bilhete n. 26273 premiado com 15:000$000 em 11 do corrente.

Este bilhete foi vendido em Campinas, pelo agente Antonio de Andrade.

INDICADOR

ADVOGADOS

Evaristo de Moraes, praça Tiradentes n. 85.

Dr. Esmeraldino Bandeira, rua do Rosario n. 52.

Dr. Vicente Piragibe — Advogado, rua Primeiro de Março 35.

Dr. Segadas Vianna Junior, rua do Rosario n. 65.

Carlos Ed. Amalio da Silva — Rua do Rosario n. 75, sobrado.

Dr. Leão Velloso Filho, rua da Alfandega 45.

Dr. Leopoldo Teixeira Leite — A's terças, quintas e quintas feiras— Rua do Mercado 31.

Drs. Sá Freire e Souza Valle — Advogados — Rua do Rosario n. 65.

Dr. Americo Lobo—Advogado—Quitanda 47.

Dr. Carvalho Mourão — Advogado — Rua da Alfandega 13, das 11 ás 4.

Dr. Ulysses Brandão—Escriptorio, Uruguayana 47. Residencia, Conde de Irajá 34.

Solicitador coronel Ferreira Campello— Trata de inventarios, causas civeis, commerciaes e orphanologicas. Rua do Rosario n. 103, sobrado, do meio-dia ás 4 horas da tarde.

Dr. Aldemar de Carvalho Couto, advogado—Av. Floriano Peixoto 221—Petropolis.

MEDICOS

Dr. Daniel de Almeida, partos, molestias das senhoras e operações. Cura radical das hernias. Ruas da Alfandega n. 79 e Farani n. 7.

Dr. Eurico de Lemos — Especialista: garganta, nariz, ouvidos e bocca. Consultas diarias de 1 ás 5 horas. Rua da Carioca 23.

Dr. Theodoreto Nascimento — Especialista em molestias do estomago, figado e intestinos. Cura o enfraquecimento geral, a anemia pretuberculosa e dos syphiliticos; rua dos Ourives 77 B, das 12 ás 4.

Dr. Castodio Fernandes, medico operador. Vias urinarias. Consultorio, rua dos Ourives n. 147, das 2 ás 4 horas. Residencia, rua Desembargador Izidro n. 20.

Dr. Werneck Machado — **Molestias da pelle e syphilis** — Rua Primeiro de Março n. 8 — Só attende aos doentes dessas especialidades.

Dr. Antonio Pacheco, molestias broncho-pulmonares. Residencia, rua do Bispo, 43 B. Consultorio, rua dos Ourives n. 86, 1º andar, de 1 ás 2 horas.

Dr. Antonio Athayde, medico e operador. Especialidade: molestias dos olhos e dos orgãos genito-urinarios. Rua Sete de Setembro n. 125, sobrado, (entrada pela pharmacia) das 10 ás 12 e das 4 ás 6 horas. Chamados a qualquer hora.

Dr. Ribeiro de Almeida—Com pratica dos hospitaes da Europa. Clinica medica, molestias venereas, pelle e syphilis, tratamento efficaz pelo processo de Gaucher e Balser, professores da Faculdade de Paris. Das 2 ás 4. Consultorio e residencia, Alfandega 155.

Dr. Toledo Dodsworth—Electricidade medica nas molestias da pelle e em geral. Exames e tratamento pelos raios X. Correntes de d'Arsonval. Avenida Central n. 67, de 2 ás 5.

Dr. Lino Teixeira, especialista em molestias das creanças. Consultas: das 10 ás 12, na pharmacia Silva Araujo, rua D. Anna Nery n. 156 A. residencia, rua Vinte e Quatro de Maio n. 45 D.

Dr. Francisco Bellegambe Medico-operador parteiro — Residencia: rua D. Adelaide n. 9—Meyer.

Tratamento das molestias da bocca e dos dentes—Trabalhos de cirurgia e prothese executados com hygiene e brevidade. Raul Manaya, cirurgião dentista. Rua Gonçalves Dias 25, das 7 ás 11 e de 1 ás 5.

Cura radical da tuberculose—O dr. J. Feliciano de Araujo compromette-se a curar radicalmente a tuberculose (mesmo no 3º periodo) pelo seu novo processo. Uruguayana 31, de 1 ás 3.

Dr. Araujo Lima — Trata especial da tuberculose—Syphilis—Travessa de S. Francisco de Paula n. 16, das 8 ás 10.

Dr. Thompson Motta — Clinica medica, especialmente **molestias do estomago** — Residencia, rua Voluntarios 144 — Consultorio, Assembléa 76, de 3 ás 5, nas terças, quintas e sabbados.

Dr. Camacho Crespo—Parteiro, r. Desembargador Izidro 25 e r. Conde Bomfim 11 C, 9 ás 10.

Dr. Guedes de Mello — Especialista em molestias dos olhos, ouvidos, nariz e garganta, cons. Carmo n. 39, de 1 ás 4, resd. Paysandú n. 33.

Dr. Henrique Duque, ex-assistente de clinica propedeutica da Faculdade de Medicina. Consultorio, rua da Quitanda n. 120 das 2 ás 4 horas, residencia, rua Evaristo da Veiga n. 57 A.

Dr. Egas Moniz — Especialista em molestias da pelle e venereas. Tratamento da syphilis sem mercurio. Rua do Rosario 109, de 1 ás 5.

Molestias da Pelle e Syphilis—**Dr. Teixeira Lima** especialista, com longa pratica dos principaes hospitaes e institutos de Paris, Berlim e Copenhague. Assembléa 26, das 12 ás 2 horas da tarde.

Dr. Las Casas dos Santos — Medico pela Universidade de Berlim — Trata por seu methodo as perturbações nervosas, especialmente o beriberi, neurasthenia e hysteria, molestias da pelle e pulmonares — Rua da Alfandega 91, de 1 ás 3 horas.

Dr. Barros Henrique, de volta da Europa trata os estreitamentos da uretra radicalmente—sem operação—Rua Machado Coelho 13 B, residencia Rua do Bispo 23.

Dr. Moncorvo, especialista em molestias das creanças, da pelle e syphilis. Consultas ás 3 horas, rua da Carioca n. 48. Residencia, n. 24 A. rua de Moura Brito.

Vias Urinarias—O dr. Crissiuma, professor da Faculdade de Medicina, cirurgião da Misericordia e Penitencia, de volta da Europa, auxiliado pelo dr. Crissiuma Filho, abriu a sua *Clinica de Molestias Genito-Urinarias*, na rua da Assembléa n. 76. Esta clinica, dispondo de todos os apparelhos adequados á especialidade, está preparada para tratar com todo o rigor scientifico, as molestias da *urethra, prostata, bexiga, rins*, do apparelho genital de ambos os sexos e cura radical das *hernias, fistulas, varicocelle, hydrocelle*, por processo seguro, efficaz e benigno, que permitte ao doente não interromper suas occupações. Analyse e exame hystologico e bacteriologico das urinas.—Consultas das 2 ás 4. Residencia, rua das Laranjeiras 161.

Hydrocele e hematocele—Cura radical pelo especialista **dr. Leonidio Ribeiro**, residente em S. Paulo: quanto á primeira molestia, com uma simples applicação sem operação cortante, do seu processo sem dôr, sem febre e isento de reproducção, quanto á segunda (hematocele), por processo especial que não exige a extirpação da tunica vaginal, nem chloroformização do doente.

O dr. Leonidio Ribeiro está actualmente nesta capital, á rua da Constituição n. 5, onde dá consultas e faz exames, das 11 horas ao meio dia—Chamados por escripto.

Dr. Mendes Tavares, molestias da pelle e syphilis, director clinico do Hospital dos Lazaros. Avenida Central 67, das 4 horas.

Dr. Alfredo Egydio, medico e operador. **Vias urinarias** e molestias das creanças. Consultorio, rua de Catumby n. 68, das 9 ás 10 da manhã, e Senador Euzebio n. 57, das 12 ás 2 da tarde. Residencia, rua de Catumby n. [illegible]

Dr. Fonseca Lima—Molestias internas, principalmente do systema nervoso.—Consultorio — Rua do Hospicio n. 156, de 11 á 1 hora da tarde.

Dr. Trigo Loureiro—Medico operador, consultorio rua Uruguayana 109.

Ouvidos, nariz, garganta e vias urinarias—Dr. Julião do Amaral, especialista com longa pratica dos principaes hospitaes europeus dá consultas á rua 1º de Março n. 2, das 3 ás 5 da tarde.

Dr. Thomé Cavalcanti, cirurgião adjunto da Beneficencia Portugueza. Rosario 126 A, de 4 ás 5. Res. Cosme Velho 61.

Dr. Oswaldo Seabra — Medico e operador. Dá consultas de 1 ás 3 horas da tarde, e attende a chamados a qualquer hora, em sua residencia, á rua do Hospicio n. 995.

Dr. Gustavo Hasselmann, cirurgia — Molestias das senhoras e das creanças. Rua Gustavo Sampaio, 15 (Leme).

Molestias mentaes e nervosas— Lições do dr. Henrique Roxo — A' venda nas livrarias Alves, Briguiet e Laemmert.

Lucinda Augusta de Almeida e Silva, massagista electrica, rua de Santo Amaro 2, casa 2. Gabinete de electrolyses, massagem, embellezamento, etc.—Consultas das 10 ás 5 da tarde.

Dr. Silva Araujo—Clinica medica. Rua Primeiro de Março 3, sobrado. Das 2 ás 5 da tarde.

Dr. Rodrigues da Silveira — Clinica medica, especialmente molestia do estomago, pelle e syphilis. Das 3 ás 5. Residencia e consultorio rua Senhor dos Passos 78, esquina da Av. Passos.

Madame Barreto—Gabinete de electrolyses, massagem, embellezamento, etc.—Consultas das 11 ás 5 da tarde; na rua Sete de Setembro n. 135.

Dr. Masson da Fonseca, partos, molestias de senhoras e operações. Consultorio: rua da Uruguayana 34, das 2 ás 4 horas. Residencia rua Laranjeiras 110.

Dr. Henrique Roxo — Assistente de clinica da Faculdade de Medicina, especialista em molestias mentaes e nervosas, residencia á rua dos Voluntarios da Patria n. 147 consultorio á rua da Assembléa 76, das 4 ás 5 horas, nas segundas, quartas e sextas-feiras.

Dr. Moraes Jardim — Operações em geral— Molestias do apparelho genito urinario —Tratamento do estreitamento da uretra pela dilatação gradual — Cons. rua Quitanda 20, das 2 ás 4 — Res. rua Conde de Bomfim 81.

CIRURGIÕES DENTISTAS

Dr. Silvino Mattos, consultas e operações—das 7 horas da manhã ás 5 da tarde todos os dias, na rua da Uruguayana n. 1, canto da rua da Carioca.

Francisco Gusmão—Dentista— Rua Quitanda 1, canto da rua Sete de Setembro.

Dr. Machado e Cesar Pannain—Dentistas— Ouvidor 141 e Caxambú, Minas — Especialidade em correcções de anomalias dentarias e prognathismo. Obturações a porcellana, ouro, dentes a pivot e trabalhos de ponte (Bridge Work).

N. B.—Trabalham tambem em dentaduras de ouro e vulcanite. Preços modicos e trabalhos garantidos.

Cirurgião dentista—Theophilo Lima, de volta de sua viagem; rua da Carioca n. 38.

Raul de Barros Henriques, cirurgião dentista. Consultorio, r. 19 de Fevereiro 82, Botafogo.

Martins Ramos—Cirurgião dentista. Trabalhos a prestações. Consultas das 7 da manhã ás 6 da tarde, na rua da Assembléa n. 73, 1º andar.

Pharmacias homœopathicas

Pamphiro & C., Assembléa 3 — Medicamentos, globulos e tabletes, segundo a Pharmacopéa Americana, gosando da confiança dos srs. **Licinio Cardoso, Saturnino Cardoso, Rodoval de Freitas e Augusto Rezende**.

PARTEIRAS

Thereza Cruz, parteira diplomada—Rua Visconde de Itaúna n. 4.

Mme. Petronilha Esposito, parteira diplomada pela Faculdade de Medicina do Rio de Janeiro. Rua Petropolis n. 10, Santa Thereza.

PHOTOGRAPHIA

Centro Photographico. Rua da Assembléa 3. Material para photographia.

PHARMACIAS E DROGARIAS

Homœopathia, pharmacia de Adolpho Vasconcellos, fundada ha 17 annos. Tem todos os medicamentos e apregados na homœopathia. Rua da Quitanda n. 23. Casas filiaes: rua Engenho de Dentro n. 21 e Voluntarios da Patria n. 9.

Pharmacia e drogaria P. Gaia, completo sortimento de drogas, productos chimicos e pharmaceuticos, secção de homœopathia, rua General Pedra n. 435.

ACTOS FUNEBRES

Garcia Teixeira de Carvalho

Annibal Teixeira de Carvalho, sua mulher, filhos e genro fazem celebrar uma missa de setimo dia por alma do seu prezado irmão, cunhado e tio, GARCIA TEIXEIRA DE CARVALHO, no sabbado, 22 do corrente, ás 9 horas, na matriz do Engenho Velho, e convidam os seus parentes e amigos e os do finado para assistirem a esse acto. 565

Victorino Bento Raymundo Bahia

ESTAÇÃO MARITIMA—ESTRADA DE FERRO CENTRAL DO BRASIL

A viuva Luiza da Conceição Bahia e sua filha Orminda, sua mãe Leopoldina Bahia, seu irmão Manoel Bento Raymundo Bahia e sua esposa Rosalina Paranhos Bahia, seu cunhado Alvaro Rodrigues Penedo e sua esposa Cecilia Penedo Bahia, sua irmã Margarida Leopoldina Bahia e sua sobrinha Izaura Flavia da Motta e mais parentes e amigos convidam para assistirem á missa de setimo dia que, por alma do fallecido VICTORINO BENTO RAYMUNDO BAHIA, mandam rezar amanhã, sexta feira, 21 do corrente, ás 9 horas, na egreja de Santo Christo dos Milagres, antecipando desde já os seus sinceros agradecimentos por esse acto religioso e de caridade. 560

Emilia Fernandez

Charles Grassy convida as pessoas de sua amisade para assistirem á missa de setimo dia que, pelo descanso eterno desta saudosa finada, faz celebrar amanhã, sexta-feira, 21 do corrente, ás 9 horas, na egreja de S. Francisco de Paula, e por esse acto de religião desde já se confessa agradecido. 580

Aurora Baptista Torres

Ricardo Antonio Baptista, Izabel de Mendonça Baptista, Izabel Rodrigues Baptista e Antenor Pereira Baptista, pae, mãe e irmãos de sua inolvidavel filha e irmã AURORA BAPTISTA TORRES convidam aos seus parentes e amigos para assistirem á missa de trigesimo dia que, por alma da mesma, mandam celebrar amanhã, sexta-feira, 21 do corrente, ás 9 horas, na egreja de Santo Affonso, confessando-se desde já eternamente agradecidos. 577

Leonor Teixeira da Fonseca

Manoel Teixeira da Fonseca, viuvo, participa o fallecimento de sua idolatrada esposa, e convida aos parentes e amigos para acompanharem os seus restos mortaes hoje, quinta-feira, 20 do corrente, ás 10 horas da manhã, sahindo o feretro da rua dos Invalidos n. 45, sobrado, para o cemiterio de S. Francisco Xavier. 573

Eulalia Gurgel do Amaral

O major Honorio Gurgel do Amaral, seus filhos, netos, noras e genros, Custodio Joaquim Peixoto esposa e filha mandam celebrar amanhã, sexta-feira, 21 do corrente, missas na egreja de N. S. do Carmo, ás 9 1/2 horas, e na capella do Amparo, em Cascadura, ás 9 horas, por alma de d. EULALIA GURGEL DO AMARAL, pranteada filha, irmã, cunhada e tia. [illegible]2

Ernesto Augusto de Aguiar e Cunha

Perpetua Benigna de Salles Cunha, Jonas de Salles Cunha e sua mulher, Antonio de Salles Cunha e sua mulher convidam os seus parentes e amigos para assistirem á missa de setimo dia que, por alma de seu marido, pae e sogro ERNESTO AUGUSTO DE AGUIAR E CUNHA, fazem celebrar amanhã, sexta-feira, 21 do corrente, ás 9 horas, na egreja da Lampadosa. 598

Dr. Ernesto Brazilio de Araujo

Clara de Araujo Lima Nogueira, Alvaro de Castro Lima Nogueira, Francisca A. Mendonça e filhos, Herminia A. Borell, marido e filhos fazem celebrar amanhã, sexta-feira, 21 do corrente, ás 9 1/2 horas, na egreja de S. Francisco de Paula, uma missa de setimo dia por alma de seu querido irmão, cunhado e tio, e para esse acto convidam os parentes e amigos do mesmo finado. 561

Dr. Ernesto Brazilio de Araujo

João José Teixeira da Costa e senhora mandam rezar uma missa de setimo dia por alma de seu cunhado e amigo dr. ERNESTO BRAZILIO DE ARAUJO, hoje, quinta-feira, 20 do corrente, ás 9 horas, na matriz da Gloria. 562

LUTOS ELEGANTES

Executados em 24 horas, a preços baratissimos

FAZENDAS PRETAS
76--URUGUAYANA

TELEPHONE 27

Nota—Esta casa não tem succursal nem é succursal de nenhuma outra.

JOIAS, relogios e objectos de arte

Paraní Sobrinho & C., joalheiros. Officina de ourives e lapidação de diamantes. Rua do Ouvidor n. 109.

Joalheria e relojoaria, compra ouro, prata, joias e pedras finas. Rua dos Ourives n. 30 A, perto da rua Sete de Setembro.

Patek Philippe & C., chronometro Gondolo. O melhor dos relogios, vendidos por prestações de 10 francos. Rua da Quitanda n. 73.

Luiz Rezende & C. Joalheiro. Rua do Ouvidor ns. 85 e 89 e Ourives n. 69.

Arthur & Ed. Levy — Successores de Levy Irmãos & C., rua do Ouvidor n. 109, sobrado. Compradores de diamante em bruto e lapidado.

CHA', CERA e SEMENTES

Hortulania, casa especial de horticultura. Flores, sementes novas, ferragens, utensilios e accessorios para jardinagem. Jens Saud & C. Rua do Ouvidor n. 7[illegible].

MOLHADOS e COMESTIVEIS

Victoria Store, antiga casa Alves Nogueira importadores de vinhos, conservas, licores e comestiveis. Ayres de Souza & C. Rua do Ouvidor n. [illegible].

MODAS para homens, senhoras e creanças

A la Maison Rouge, fazendas, modas, armarinho e confecções para senhoras. A. Pinto Ribeiro & C. Rua do Theatro n. 37.

FUMOS

Cigarro Prazeres da Vida, cigarros especiaes em todos os varejos. Deposito geral, rua Visconde do Rio Branco n. 73, Lima & C.

Lopes & C., grande fabrica de cigarros e fumos do Globo. Importação e exportação. Sortimento completo do que concerne a charutaria. Rua do Ouvidor n. 121. Filiaes: Rua dos Ourives n. 169 e Primeiro de Março 76.

DIVERSOS

Roberto Buzzone & C., fabrica de chapéos de sol. Importação e exportação. Rua da Carioca n. 36.

Externato Hermes, para meninos e meninas: cursos infantil, primario, medio e secundario, rua Sete de Setembro ns. 93 e 95, 1º e 2º andares.

Fonseca Seixas, a primeira fabrica de malas premiada em todas as exposições de Paris, Vienna e Brasil. Rua Gonçalves Dias n. 46.

Livraria Alves, livros collegiaes e academicos. Rua do Ouvidor n. 134, Rio de Janeiro. S. Paulo, rua S. Bento n. 65.

Pianos, vendem-se, alugam-se, afinam-se, concertam-se e compram-se de bons autores, vendem-se e concertam-se chapéos de sol. Grande Avenida Central 144, na casa Lyra.

DECLARAÇÕES

Supremo Tribunal de Justiça

Hoje, ás horas do costume, sess.·. ordin.·. —*J. Frederico de Almeida*, Gr.·. Secr.·. da Ord.·. 651

BROMIL

Tem sido receitado largamente por grande numero de medicos e com resultados tão surprehendentes que são elles os primeiros a attestar a sua efficacia.

Cura qualquer tosse em 24 horas.

VIDRO . . . . 2$000

Laboratorio em Porto Alegre: DAUDT & FREITAS

Deposito geral: DROGARIA PACHECO, 59 Rua dos Andradas 59

Associação de Soccorros Mutuos de Nictheroy

Séde—Rua Visconde de Itaborahy 141

Autorizado pelo sr. presidente e de accôr. o com o art. 35 § 3º combinado com o art. 11 § 3º, convido os srs. associados quites a se reunirem em assembl a geral extraordinaria, que se deve realizar hoje, 20 do corrente mez, ás 7 horas da noite.

Secretaria, 4 de agosto de 1908.—O 1º secretario *Henrique de Carvalho Gomes*. 4564

Concurrencia para propaganda

Nazareth & C., agentes geraes da Companhia do Loterias Nacionaes do Brasil, desejando fazer largas propagandas da grande o extraordinaria Loteria do Natal, a extrahir-se no dia 19 de dezembro do corrente anno, com o premio maior de 500:000$000, convidam as pessoas habitualmente dedicadas a esse genero de annuncios a apresentarem qualquer idéa para tal fim, enviando-a em carta fechada, lacrada e devidamente assignada, e com a indicação da respectiva residencia, acompanhada de todas as explicações necessarias, á rua Nova do Ouvidor n. 10, até o dia 1 de setembro proximo.

O autor da idéa que fôr considerada a melhor, tanto no sentido de maior circulação, como de economia, receberá um premio de 500$, sem que possa fazer uso della para qualquer outra propaganda, ainda mesmo que a idéa não seja posta em execução pela referida agencia.

Além do premio de 500$, haverá tambem um segundo de 200$, e mais tres de 100$ 00 cada um, para as propostas que forem classificadas em 1º, 2º, 3º, 4º e 5º logares.

As referidas propostas serão abertas no dia 1 de setembro e entregues a commissão julgadora para esse fim constituida, a qual dará o seu *veredictum* 5 dias depois.

Rio, 1 de Agosto de 1908.

Conselho Geral da Ordem

Hoje, sess.·. ordin.·. ás horas do costume—*J. Frederico de Almeida*, Gr.·. Secr.·. Ger.·. da Ordem. 563

A' praça

Os srs. J. A. de Oliveira & C., estabelecidos á rua do Hospicio n. 87, participam-nos que não têm filial á rua Sete de Setembro n. 19, conforme por engano veiu publicado no nosso Almanack deste anno a fls. 1196, e que seu socio chama-se Dario Dias Machado e não David Dias Machado, como tambem foi publicado no mesmo Almanack a fls. 739 artigo n. 602.

Rio de Janeiro, 18 de agosto de 1908, redacção do—*Almanack Laemmert*

(Transcripto do *Jornal do Brasil* de 19 do corrente). 547

100 CONTOS

Depois de amanhã

LOTERIA FEDERAL

LEILÕES

LEILÃO

EM

BOTAFOGO

Casa do Silva

RUA DA PASSAGEM 16 A

Teixeira e Souza

Plenamente autorizado, fará leilão do grande e variado sortimento de fazendas, armarinho, roupas, perfumarias, brinquedos, chapéos de sol, chapéos de palha, panno, lebre e artigos de fantasia e todos os demais artigos que estarão patentes no acto do leilão, para terminação de negocio.

Hoje, 20 de agosto

Ao meio-dia

Outrosim, serão vendidos na mesma occasião, em um só lote, todos os moveis e utensilios que guarnecem o bem montado estabelecimento, com o contrato de 7 ou 9 annos, prestando o mesmo para qualquer ramo de negocio, pois o predio tem seis portas de frente e com bôa moradia para familia, podendo os srs. pretendentes examinal-o desde já.

O leilão será effectuado em um só lote ou retalhadamente.

Rua da Passagem 16 A

Proximo da avenida Beira-Mar

SIGNAL 20 0|0

EDITAES

Inspectoria de Seguros

EDITAL

De ordem do sr. dr. inspector de seguros faço sciente, para conhecimento dos interessados, que, em cumprimento ás disposições dos arts. 2º n. III e 9º do regulamento que baixou com o decreto n. 5072 de 12 de dezembro de 1903, todas as sociedades de seguros de vida, de seguros terrestres e maritimos, nacionaes ou estrangeiras, quer operem sob a fórma anonyma, quer sob o regimen de mutualidade, devem, sob as penas dos arts. 66 e 67, fornecer a inspectoria de seguros, dentro dos primeiros sessenta dias seguintes no semestre a findar em 30 de junho do corrente, a relação dos seguros effectuados durante o corrente semestre, com os numeros das apolices emittidas ou dos recibos de renovação, o capital segurado e o respectivo premio, e tambem a dos sinistros pagos, das commissões e mais despesas.

As relações sobre os contratos de seguros, os sinistros, as commissões e as mais despesas a que se refere este aviso, devem ser discriminadas para que seja devidamente executado e attendido este serviço publico.

Inspectoria de Seguros, 20 de junho de 1908. *João Vieira de Segadas Vianna*, escripturario.

Ministerio da industria viação e obras publicas

CONCORRENCIA PARA O SERVIÇO DE NAVEGAÇÃO ENTRE OS PORTOS DE RECIFE E TUTOYA, RECIFE E BAHIA E ENTRE RECIFE E FERNANDO DE NORONHA

De ordem do ministro da viação, a Inspectoria Geral de Navegação faz publico que, em observancia do disposto no art. 22 da lei n. 1.841, de 31 de dezembro de 1907, recebe propostas dentro do prazo de 45 dias, que findará a 5 de setembro do corrente anno, á 1 hora da tarde, para o contrato do serviço de navegação de Pernambuco, sob as seguintes condições:

1º O serviço de navegação constará das seguintes linhas:

1ª *Linha do Norte* — Duas viagens redondas mensaes de Recife a Tutoya, com escalas pelos portos de Parahyba, Natal, Mossoró, Aracaty, Fortaleza, Acarahú, Camocim e Amarração.

2ª *Linha do Sul* — Duas viagens redondas mensaes de Recife a Bahia, com escalas pelos portos de Jaraguá, Penedo, Villa Nova, Aracajú e Estancia.

3ª *Linha Central* — Uma viagem redonda mensal de Recife a Fernando de Noronha, com escala facultativa.

Será motivo de preferencia o maior numero de escalas que o concorrente apresentar sem prejuizo do numero de viagens.

2º O contratante obrigar-se-á a iniciar o serviço de navegação dentro do prazo maximo de tres mezes, contados da assignatura do contrato.

3º O serviço será feito por vapores apropriados á navegação a que se destinam, com accommodações para passageiros de 1ª e 2ª classes, em numero que os proponentes indicarão e da marcha horaria nunca inferior a 10 milhas.

4º Os vapores gozarão dos privilegios e isenções de paquetes, ficando, porém, sujeitos aos regulamentos de policia, saude, alfandegas e capitanias de portos. Para effectividade da isenção de direitos alfandegarios, apresentará o contractante, com antecedencia, uma lista ao governo do que houver de importar, para cada semestre, visada pelo fiscal e organizada de accôrdo com o consumo médio verificado nos semestres anteriores.

5º Os dias e horas de partida, o tempo de demora em cada porto de escala e a duração da viagem serão sujeitos á approvação do governo.

6º As tabellas de passagens e fretes sujeitas á approvação do governo não poderão, em caso algum, alterar-se e serão revistas de dois em dois annos.

7º O contratante obrigar-se-á a transportar nos seus vapores, gratuitamente:

1º, o fiscal da navegação, quando viajar em serviço;

2º, o empregado encarregado do serviço postal;

3º, as malas do Correio, nos termos da legislação vigente, fazendo-as conduzir de terra para bordo e vice-versa, passando e exigindo recibos;

4º, os dinheiros publicos;

5º, os objectos remettidos á secretaria de Estado da industria viação e obras publicas ou quaesquer repartições a ella annexas e os destinados a exposições officiaes ou autorizadas pelo governo;

6º, as sementes e mudas de plantas destinadas a jardins, estabelecimentos publicos ou sociedades de agricultura, favorecidas pelo governo.

8º Além das vistorias exigidas pela legislação em vigor, ficarão as embarcações do contratante sujeitas ás que, a juizo do fiscal, se julgarem necessarias.

9º Em caso de interrupção total ou parcial do serviço, por mais de um mez, não sendo por força maior, devidamente comprovada, perderá o contratante o direito ao recebimento da subvenção mensal, e pagará mais uma multa correspondente á metade da renda bruta mensal, calculada pela média dos cinco mezes anteriores; ou si o governo preferir, mandará fazer á sua custa as viagens, indemnizando-o o concessionario de todas as despesas e mais 50 % das mesmas, como multa.

Si a interrupção se prolongar por mais de tres mezes, exceptuados os casos de força maior, devidamente comprovados, caducará o contrato, ficando, além disso, obrigado o contratante ao pagamento de uma multa de 50 % da subvenção annual.

10º O governo poderá occupar, temporariamente, todos ou parte dos vapores do contratante, indemnizando-o da renda liquida que couber a cada uma das embarcações occupadas, avaliadas pelas médias das viagens realizadas nos 12 mezes que precederem a occupação dos vapores.

11. O contratante deverá apresentar ao fiscal, mensalmente, quadros estatisticos minuciosos, conforme o modelo que este lhe apresentar, sobre o movimento de passageiros e cargas, discriminando-os quanto á qualidade, peso, volume e fretes recebidos, por fórma a poder computar-se com exactidão a renda de cada viagem.

Apresentará, egualmente, uma relação, pormenor, das despesas de cada viagem, de modo a servir de base ao calculo do que semestralmente houver de importar o contratante com isenção de direitos alfandegarios, segundo preceitua a clausula 4ª.

12º Pela inobservancia das clausulas do contrato, ficará o concessionario sujeito ás seguintes multas:

1º da quota de subvenção correspondente a cada viagem, pela suppressão de qualquer dellas e mais 50 % sobre a referida quota;

2º de 200$ a 300$, além da perda da subvenção respectiva, no caso de interrupção de viagem encetada; si, porém, a interrupção fôr devida á força maior, não se verificará a multa, mas o contratante perceberá apenas a subvenção correspondente ao numero de milhas percorridas;

3º de 200$ a 400$ por dia de atraso na chegada a qualquer porto da escala;

4º, de 100$ a 200$ pelo periodo de cada 12 horas excedentes á que for marcada para a saida;

5º, de 200$ a 400$ pela demora da entrega ou mau acondicionamento das malas do Correio, e de 500$ no caso de extravio;

6º, de 200$ a 400$ por infracção ou inobservancia de qualquer das clausulas do contrato, para a qual não haja multa especial.

13º. Em retribuição dos serviços especificados, o contratante receberá uma subvenção annual, no maximo de 164:040$, paga em prestações mensaes, mediante requerimento acompanhado de attestado do fiscal e de um certificado do administrador do Correio.

14º. Em caso de desintelligencia entre o contratante e o governo sobre qualquer das clausulas do contrato, será a questão decidida por arbitramento.

15º. O contrato vigorará pelo prazo maximo de cinco annos, contados da data em que for assignado.

16º. O contratante sujeitar-se-á ás clausulas geraes do uso em contratos desta natureza, e, especialmente, ás do ultimo contrato feito para o mesmo serviço.

17º. Para garantia da assignatura do contrato depositará cada proponente no Thesouro Federal a quantia de 5:000$ que perderá aquelle cuja proposta for escolhida, si no prazo de 30 dias, a contar da data da acceitação da proposta, não assignar o termo do contrato.

No acto da assignatura, para garantir a fiel execução do contrato, será aquelle deposito elevado a 20:000$000.

Inspectoria Geral de Navegação, 21 de julho de 1908. — *Julio Cezer*, sub-inspector geral de navegação.

AVISOS MARITIMOS

Lloyd Brasileiro

M. Buarque & Comp.

LINHA DO NORTE

Saidas aos sabbados

O paquete

ORION

Sairá no sabbado, 22 do corrente, ás 10 horas da manhã, para Victoria, Bahia, Maceió, Pernambuco, Cabedello, Natal, Ceará, Maranhão, Pará, Obidos, Itacoatiara e Manáos.

LINHA DO RIO GRANDE

Saidas todas as quintas-feiras

O paquete

FLORIANOPOLIS

Sairá hoje, quinta-feira, 20 do corrente, ao meio-dia, para Santos, Paranaguá, Florianopolis e Rio Grande.

Recebe passageiros para Pelotas e Porto Alegre.

LINHA DO RIO DA PRATA

Saidas aos sabbados alternadamente

O paquete

JUPITER

Sairá no sabbado, 22 do corrente, ao meio-dia, para Santos, Paranaguá, Antonina, São Francisco, Itajahy, Florianopolis, Rio Grande, Montevidéo e Buenos Aires.

LINHA RAPIDA DO NORTE

O magnifico paquete

CEARA'

(Transferido)

Sairá na segunda-feira, 24 do corrente, ás 4 horas da tarde, para Bahia, Maceió, Recife, Ceará, Maranhão, Pará e Manáos.

AGENCIA DO

Lloyd Brasileiro

6, AVENIDA CENTRAL, 6

P. S. N. C.

COMPANHIA DO PACIFICO

SAIDAS PARA A EUROPA

ORITA	1 de setembro	(escalas)
ORAVIA	17 » »	(directo)
ORONSA	25 » »	(escalas)
ORIANA	15 de outubro	(directo)
ORCOMA	27 » »	(escalas)

O PAQUETE INGLEZ

OROPESA

Sae para S. Vicente, Lisboa, LEIXÕES, Corunha, La Pallice e Liverpool hoje, ao meio-dia.

Passagem para Lisboa e LEIXÕES

68$000

Idem para Corunha

73$000

incluindo o imposto e conducção para bordo sendo o embarque dos srs. passageiros de 3ª classe no cáes dos Mineiros hoje, ás 9 horas da manhã.

Para cargas trata-se com o corretor da Companhia, sr. W. R. Mac. NIVEN, á rua de S. Pedro n. 18, 1º andar.

Para passagens e outras informações com os agentes

WILSON SONS & C. LIMITED

2 Rua de S. Pedro 2

Hamburg-Sudamerikanische Dampfschifffahrts Gesellschaft — Hamburg-America Linie

Serviço para a America do Sul

Companhias de paquetes allemães entre HAMBURGO e AMERICA DO SUL

Serviço semanal com vapores de 1ª ordem

SAIDAS:

CAP FRIO	27 do corrente	CAP ROCA	8 de outubro
PERNAMBUCO	5 de setembro	CORDOBA	17 » »
RHAETIA	10 » »	CORCOVADO	22 » »
S. PAULO	19 » »	SAN NICOLAS	31 » »
CAP VERDE	24 » »	CAP FRIO	5 » novembro
		YPIRANGA	19 » »
		BAHIA	28 » »

O esplendido paquete

BAHIA

Sairá para: Bahia, Madeira, LISBOA, LEIXÕES, Rotterdam e Hamburgo,

No dia 22 do corrente, ás 10 horas da manhã

PASSAGENS

1ª classe para Madeira, Lisboa e Leixões	marcos	400
1ª » » Rotterdam e Hamburgo	»	500

3ª classe para **68$000** LISBOA e LEIXÕES com vinho de mesa e imposto incluido, assim como com conducção gratuita para bordo.

Serviço medico e medicamentos gratuitos. Todos os paquetes têm creadas, assim como cozinheiro portuguez a bordo.

Para cargas trata-se com o corretor das companhias, sr. W. R. Mac. Niven, á rua de S. Pedro n. 18, 1º andar.

Para passagens e mais informações, com os agentes

THEODOR WILLE & C.

79-AVENIDA CENTRAL-79

NAVIGAZIONE GENERALE ITALIANA — LA VELOCE

Società Riunite Florio & Rubattino — Navigazione Italiana e a Vapor

Serviços semanaes com os novos e esplendidos transatlanticos das duas companhias, entre o BRASIL—HESPANHA—ITALIA e entre o BRASIL e RIO DA PRATA e vice-versa

SAIDAS PARA A EUROPA

MEZES	DIAS	VAPORES	COMPANHIAS	ITINERARIO
Agosto	24	*Umbria*	N. G. I.	Las Palmas, Barcelona e Genova.
Setembro	20	*Re Vittorio*	N. G. I.	Idem, idem, idem
Outubro	4	*Italia*	La Veloce	Idem, idem, idem
»	11	*Regina Elena*	N. G. I.	Idem, idem, idem

SAIDAS PARA O RIO DA PRATA

MEZES	DIAS	VAPORES	COMPANHIAS	ITINERARIO
Agosto	22	*Argentina*	La Veloce	Santos e Buenos Aires.
Setembro	4	*Re Vittorio*	N. G. I.	Idem, Montevidéo e Buenos-Aires.
»	19	*Italia*	La Veloce	Santos e Buenos Aires.

PROXIMAS SAIDAS

Para Barcelona, Genova e Napoles — 24 de agosto...., UMBRIA

Para o Rio da Prata — 22 DE AGOSTO.................... ARGENTINA

Estes luxuosos paquetes são considerados os mais rapidos da marinha mercante italiana e possuem nos tres convezes compartimentos para familias e espaçosos camarotes de 1ª e 2ª classes; quanto á 3ª classe, é o que existe de mais moderno, pois está de accôrdo com o novo regulamento italiano.

N. B. — Estes grandes e magnificos paquetes estão em correspondencia com as saidas de Genova dos vapores da mesma companhia para MARSELHA, BEYROUTH, ALEXANDRIA DO EGYPTO, PORT-SAID, ETC.

Bilhetes de chamada — De Napoles-Genova e dos diversos portos do Mediterraneo para o Rio de Janeiro e Santos. Esses bilhetes podem ser usufruidos com os vapores da «Navigazione Generale Italiana», da «Veloce» e da «Italia» e são validos por dois annos.

Nota importante — Os srs. passageiros, na occasião de comprarem as passagens, poderão munir-se de moeda effectiva em ouro ou papel, assim como de cheques, saques e vales postaes sobre qualquer praça na Europa, New-York, Montevidéo, Buenos Aires, etc.

Para cargas com o corretor sr. Campos, á rua General Camara n. 2, sobrado. Para passagens e mais informações, dirigir-se ao

BANCO COMMERCIALE ITALO-BRASILIANO (Secção vapores)

31, RUA PRIMEIRO DE MARÇO, 31

LLOYD REAL HOLLANDEZ

(KONINKLIJKE HOLLANDSCHE LLOYD)

Subvencionado pelo governo da Hollanda

Saidas para a Europa		Saidas para o Rio da Prata	
ZAANLAND	30 de agosto	RIJNLAND	1 de setembro
RIJNLAND	30 de setem.	AMSTELLAND	2 de outubro
AMSTELLAND	30 de outub.	ZAANLAND	1 de novembro

O rapido paquete hollandez

ZAANLAND

de 9.000 toneladas—illuminado á luz electrica

Sairá no dia 26 do corrente, para

Lisboa, Leixões, Vigo, Dunkerque e Amsterdam

EXCEPCIONAL REDUCÇÃO NOS PREÇOS DAS PASSAGENS DE 3ª CLASSE

Lisboa e Leixões	68$000	INCLUIDO O IMPOSTO FEDERAL
Vigo	73$000	

3ª CLASSE DISTINCTA CAMAROTES DE 4 PESSOAS

Rs. 108$000 POR PESSOA, inclusive o imposto

OS PAQUETES DO LLOYD REAL HOLLANDEZ SÃO OS MELHORES E OS MAIS BARATOS.

Nestes vapores os srs. passageiros de 3ª classe têm vinho duas vezes por dia e cozinha portugueza.

A companhia fornece conducção gratuita para bordo aos srs. passageiros de 3ª classe.

Todos os vapores desta companhia possuem esplendidas accommodações para os srs. passageiros, tendo mesas, refeitorios, lavatorios, banhos, etc., tambem para 3ª classe.

Para passagens, fretes e mais informações, dirigir-se a

F.lli MARTINELLI & C.a

43, RUA PRIMEIRO DE MARÇO, 43

NORDDEUTSCHER LLOYD BREMEN

SAIDAS PARA A EUROPA

WURZBURG	4 de setembro
AACHEN	18 de setembro
CREFELD	2 de outubro
BONN	16 de outubro

O PAQUETE ALLEMÃO

HALLE

Sairá amanhã, 21 do corrente, ás 2 horas da tarde, para

Madeira, Lisboa, Leixões (Porto), Antuerpia e Bremen

tocando na Bahia.

RS. 68$000

3ª classe para Portugal,

Preço da passagem de 1ª classe para Antuerpia e Bremen, 500 marcos.

Este paquete tem boas accommodações para passageiros em 1ª e 3ª classes, tem medico, creada e cozinheiro portuguez a bordo.

A companhia fornece conducção gratuita para bordo aos srs. passageiros e suas bagagens, sendo o embarque no cáes dos Mineiros amanhã 21 do corrente, ao meio-dia.

Acceitam-se cargas directamente para Madeira, Lisboa e Leixões (Porto).

Para cargas trata-se com o corretor da companhia, sr. H. Campos, á rua General Camara n. 2, sobrado.

Para passagens e outras informações trata-se com os agentes

HERM. STOLTZ & C.

66 A 74, AVENIDA CENTRAL, 66 A 74

Companhia Nacional de Navegação Costeira

Serviço semanal de passageiros entre o Rio de Janeiro e Porto Alegre, com escalas por Paranaguá, S. Francisco, Florianopolis, Rio Grande e Pelotas.

O PAQUETE

ITAITUBA

Com excellentes accommodações para passageiros de 1ª e 3ª classes sairá para Paranaguá, S. Francisco, Florianopolis, Rio Grande, Pelotas e Porto Alegre

sabbado, 22 do corrente, ás 4 horas da tarde.

Cargas e encommendas pelo trapiche Silvino.

Cargas, quer pelo trapiche, quer por mar, só serão recebidas até a vespera da saida do paquete.

Para passagens e mais informações no escriptorio de

LAGE IRMÃOS

9 RUA DO HOSPICIO 9

Sociedad Anonima de Navegacion Transatlantica antes A. Folch y C. (S. en C.) de Barcelona

O paquete hespanhol

Berenguer el Grande

Esperado hoje, 20 do corrente, sairá depois da indispensavel demora para Santos, Montevidéo e Buenos Aires.

Estes vapores têm boas accommodações para passageiros de 1ª, 2ª e 3ª classes e recommendam-se pela excellente cozinha, sã e abundante alimentação.

Os srs. passageiros e suas bagagens terão conducção gratuita para bordo, hoje, ás 11 horas da manhã, no cáes dos Mineiros.

Para fretes, trata-se com o sr. H. Campos, corretor, á rua General Camara n. 2.

Para passagens e mais informações com o consignatario

JUAN CAPLLONCH y PUERTO

39 rua Primeiro de Março 39

VAPORES TRASATLANTICOS ESPAÑOLES

DE

PINILLOS IZQUIERDO & C.

(S. en C.) de Cadiz

Serviço combinado com os caminhos de ferro portuguezes, desde Lisboa a Madrid, Paris, Bordeaux e Bayona.

O PAQUETE HESPANHOL

CADIZ

Esperado de Buenos Aires, no dia 20 do corrente, sai á no mesmo dia, para **Vigo, Lisboa, Cadiz, Barcelona, Marselha e Genova** para cujos portos recebe carga e passageiros assim como para **Villagarcia, Corunna, Bilbão, Basajes y Cardiff.**

O paquete hespanhol

BARCELONA

Esperado da Europa no dia 2 de setembro, sairá depois da indispensavel demora para

Santos, Montevidéo e Buenos-Aires

para cujos portos recebe carga e passageiros

Estes vapores têm boas accommodações para passageiros de 1ª, 2ª e 3ª classes e recommendam-se pela excellente cozinha, sã e abundante alimentação.

Preço da passagem de 3ª classe para Lisboa e Leixões 68$ e para Vigo 73$ incluindo o imposto federal

Os srs. passageiros com suas bagagens terão conducção gratuita para bordo.

Para fretes trata-se com o sr. H. Campos, corretor á rua General Camara n. 2.

Para passagens e mais informações com os consignatarios

Juan Capllonch y Puerto — Rua Primeiro de Março 39

ANNUNCIOS

RODA DA FORTUNA

DERAM HONTEM

Antigo	649	Gallo
Moderno	203	Avestruz
Rio	571	Porco
Salteado	...	Veado

AO COMMERCIO

Adeanta-se dinheiro

sob caução de mercadorias ou outros valores, bem como para pagamento de direitos na Alfandega: informações com os srs.

Castro Guidão & C.

COMMISSARIOS

Rua 1º de Março n. A 1

RIO DE JANEIRO

Molestias das Creanças

XAROPE DE RABÃO IODADO

de GRIMAULT e Cie de PARIS

Mais activo que o xarope antiscorbutico, *excita o appetite, resolve o engorgitamento das glandulas, combate a pallidez, torna firmes as carnes, cura os máos humores e as crostas de leite das creanças, e as diversas erupções da pelle.* Esta combinação vegetal, essencialmente depurativa, é melhor tolerada que os ioduretos de potassio e de ferro.

Nas principaes Pharmacias.

ALUGA-SE quarto e sala de frente por 70$, na rua Riachuelo; trata-se na rua Visconde Itaúna 77, sobrado. 427

ALUGAM-SE automoveis a qualquer hora, na rua Visconde do Rio Branco n. 40, telephone 1626.

ALUGA-SE o sobrado á rua do Cattete n. 166. Trata-se á rua do Ouvidor 74, Camisaria Especial. 317

ALUGAM-SE bons commodos a casaes e moços do commercio; á rua Canabarro n. 49, bonde electrico a toda hora. 253

ALUGA-SE um bonito e arejado commodo a moços solteiros; na ladeira de Santa Thereza 6 421

DENTISTA Dr. Alvaro Moraes. Colloca dentes sem chapa — Extracções sem dôr. Trabalhos garantidos. Pagamentos em prestações. Preços razoaveis. O gabinete dispõe de modernos apparelhos electricos. Consultas das 7 ás 5, e domingos das 7 á 1 hora.

46, PRAÇA TIRADENTES, 46 (Antigo 34) Telephone n. 193

ALUGAM-SE uma boa sala e duas quartos com duas frentes, uma sala com duas janellas e outra para um esplendido jardim; tambem se aluga uma grande e bem arejada sala de frente com quatro janellas, propria para casal sem filhos; na rua de S. Luiz Gonzaga n. 170, onde se trata. 430

ALUGA-SE o esplendido e bem arejado 1º andar do predio da rua 1º de março n. 6, podendo servir para companhia de Seguros, escriptorio de representações etc. etc.; trata-se no armazem. 230

ALUGAM-SE ternos de casaca ou o de clack e de sobrecasaca a 30$000, novos e no rigor da moda, na primeira e unica casa que prima em bem servir; na rua do Hospicio 224, sobrado, esquina da Avenida Passos ou Sacramento. 4156

ALUGA-SE em casa de familia um bom commodo com ou sem pensão; rua do Passeio 99, largo da Lapa. 482

ALUGAM-SE novos ternos de casaca, com clack e sobrecasaca a 30$, á praça Tiradentes 7, sobrado, ao lado do theatro São José. 419

ALUGA-SE uma casinha chic, nova, com 2 quartos, 2 salas e todas as commodidades para pequena familia, aluguel 150$, é assobradada; informa-se á rua D. Feliciana 79, armazem. 506

ALUGA-SE a casa á rua Benjamin Constant n. 26 D, com jardim, quintal e bons accommodações para familia de tratamento. Póde ser vista a qualquer hora e trata-se na rua do Ouvidor n. 49, de 1 ás 2 horas. 510

ALUGAM-SE duas casas novas para negocio, no largo da Cascadura n. 293. Tratar-se com Castro, Pereira & Silva. 597

ALUGAM-SE por 200$000 os altos e baixos da casa do Becco do Moura n. 8, a chave e informações no n. 11, defronte; para tratar na rua Manuela Barbosa n. 8, Meyer.

ALUGAM-SE uma sala e alcova bem mobiliada, completamente independente, á pessoa de tratamento; rua Theotonio Regadas 16 (antigo Becco do Imperio) junto ao Grande Hotel, Lapa. 531

ALUGAM-SE dois commodos, preço 35$; na rua do Mattoso n. 75. 538

ALUGA-SE a casa da rua de S. Frederico n. 27; as chaves estão no n. 25; para tratar na rua de S. Carlos n. 43, Estacio de Sá. 495

ALUGA-SE um commodo independente em casa de uma senhora só e idosa, a cavalheiro que deseje liberdade e socego, não é casa de commodos; na avenida Mem de Sá n. 56, sobrado. 602

ALUGAM-SE, metade de um sobrado por 65$000 e um quarto, cosinha e quintal, a um casal, por 45$000; na rua Floresta n. 28, Catumby.

ALUGA-SE uma magnifica sala de frente só para escriptorio; na rua do Hospicio n. 133, 1º andar. 581

ALUGA-SE um commodo confortavel com todas as commodidades precisas, a estrangeiros e viajantes, rua do Bispo 37. 428

ALUGA-SE o predio da rua das Dores n. 4, em Todos os Santos; trata-se á rua Henrique Dias n. 9, estação do Rocha. 583

ALUGAM-SE dois escriptorios, sendo um na frente e outro nos fundos, o primeiro por 120$ e o segundo por 60$, no primeiro andar do predio n. 9, á rua Uruguayana; trata-se no mesmo. 595

ALUGA-SE uma boa casa para familia, com 4 quartos, 2 salas, cozinha, gaz, porão, quintal e agua, na rua Gonçalves 4, Catumby, a chave está por favor no n. 2; trata-se na rua da Carioca n. 55, relojoaria.

ALUGAM-SE cozinheiras, lavadeiras, amas seccas e de leite, moçinhas e meninos; á rua General Camara 120, sobrado, fundos. 593

ALUGA-SE um commodo em casa de familia, a um ou dois senhores que trabalhe fóra; rua Machado Coelho n. 88. 554

ALUGA-SE um commodo, na rua das Marrecas n. 29. 556

ALUGA-SE por modico aluguel o espaçoso predio da rua Itapirú n. 108, Catumby, com oito quartos, duas salas, cozinha espaçosa, dispensa, tanque, banheiro, quintal, etc. a chave está no n. 58; trata-se no n. 111, não se aluga para commodos. 513

ALUGA-SE um primeiro andar independente constando de sala, dois quartos e logar para cozinhar; na rua Barão de Guaratiba n. 19-A, Cattete. Preço 100$000.

ALUGA-SE a casa da rua da Matriz do Engenho Novo n. 20; as chaves estão na venda da esquina; trata-se na rua de São Carlos n. 43, Estacio de Sá. 493

ALUGA-SE uma grande sala de frente, com pensão, a casal ou moços de respeito, com ou sem moveis, em casa de familia, preço modico, tendo todo o conforto; rua da Lapa 26, sobrado. 530

ALUGA-SE á rua dr. Rodrigues dos Santos n. 87 uma casa para pequena familia; as chaves estão no açougue da esquina; trata-se no Mercado Municipal, rua V n. 1-16 com Avelino & Vasques. 536

ALUGA-SE um bom quarto de frente a moços ou casal e dois bons quartos limpos e arejados, casa de familia; na rua Barão de Guaratiba n. 19 A, Cattete, perto do bonde. 541

MOVEIS usados—Compram-se n'A Exposição: 77, rua S. José 77.

LIVRARIA LAEMMERT

Fundada em 1833

Rio de Janeiro — Rua Ouvidor, 66 | S. Paulo — R. 15 Novembro, 32

Grande e variado sortimento de livros scientificos, escolares e sobre litteratura, nacionaes e estrangeiros por preços baratissimos. Todos os artigos de papelaria, artigos escolares e para escriptorio. Remette-se a quem pedir catalogos e prospectos gratis.

PRECISA-SE de uma creada para todo o serviço de uma senhora; na rua Moraes e Valle 5. 381

PRECISA-SE de uma creada, preferindo-se de côr e que durma no aluguel; á rua Cesaria 40 C, Encantado. 566

PRECISA-SE de um rapaz para copeiro na rua Aristides Lobo 129, antiga Malvino Reis, Rio Comprido. 574

PRECISA-SE de uma empregada para todos os serviços, menos cozinhar; Cattete 229, sobrado. 575

PRECISA-SE de uma cozinheira de forno e fogão; na rua Belfort Roxo n. 2, Leme.

PRECISA-SE de costureiras, corpinheiras e saieiras perfeitas; rua Sete de Setembro 86. 475

PRECISA-SE de uma menina de 12 a 14 annos, para casa de familia; á rua S. Christovão 198 A.

PRECISA-SE de uma empregada para cozinhar e lavar; na rua do Bom Jardim n. 52, Cidade Nova. 530

PRECISA-SE vender, por preços excepcionaes, só ganhando o desconto, toda a sorte de moveis de uso domestico, n'A Exposição, S. José n. 77.

PRECISA-SE de uma orphã de 10 a 14 annos, de familia pobre e conducta afiançada, para lidar com creanças, é tratada como pessoa de familia; á rua General Camara 151, sobrado. 396

PRECISA-SE de uma creada para todo o serviço, que durma no aluguel; na rua Relação n. 47. 589

PRECISA-SE de costureiras, corpinheiras e saieiras; travessa do Theatro n. 1, brazo. 53

PRECISA-SE de um moço com pratica de commercio, para empregado de charutaria; exige-se abono de conducta; rua Dr. Archias Cordeiro n. 32 K, estação do Meyer. 54

PRECISA-SE de uma perfeita lavadeira e engommadeira; na rua de S. Christovão n. 34. 5

PRECISA-SE de uma boa cozinheira, que durma no aluguel; á travessa Navarro n. 1. 560

PRECISA-SE de um barbeiro que durma na casa: á rua Teixeira Junior 4, S. Christovão. 58

MOVEIS usados—Compram-se n'A Exposição; 77, rua S. José 77.

VENDE-SE a tinturaria Progresso de S. Christovão, n. 309; negocio urgente. 578

VENDE-SE um lindo pavão novo, barato; para vêr e tratar na rua de S. Pedro 151 A. 579

VENDE-SE, por 100$, um cavallo castanho; á rua Barão de Ubá 92. 570

VENDE-SE uma caixa de ferro para agua, regulando 10.000 litros; á rua Barão de Ubá 92. 569

VENDE-SE, á rua Dr. Aristides Lobo, uma grande casa, propria para pensão. Trata-se com Getulio Campos, á rua Visconde de Inhaúma 40, das 12 ás 3 horas. 571

VENDEM-SE hoje em leilão, ás 5 horas da tarde, á rua da Carioca 34, 2º andar, ricos moveis de peroba e canella, muitos quadros a oleo, espelhos, etc. 592

VENDEM-SE um jogo de regoas para alfaiate e uma tezoura grande, 40 cent., para desoccupar logar; rua Jogo da Bola n. 73, loja dos fundos. 555

VENDE-SE, n'A Exposição 1 chic mobilia com 9 peças por 130$, preço da fabrica, só ganhamos o desconto. Rua São José 77; preços occasionaes.

VENDEM-SE machinas de costuras, de 20$ a 50$ e tambem vende-se em prestações de 2$ a 4$ semanaes; na rua Senador Euzebio ns. 36 e 110, deposito de machinas de costuras.

VENDEM-SE terrenos de 11 x 50, em prestações de 10$ mensaes, lotes de 70$ a 100$; e a vista 50$ e 80$ o lote; na fazenda Nazareth, estação de Anchieta, E. F. C. B., para ver e tratar com Luiz Costa, na mesma fazenda.

VENDEM-SE caixas para agua, fogões, gradis, claraboias, motores a gaz e a kerozene e uma machina a vapor de 6 cavallos; na rua Visconde de Itauna n. 31.

VENDEM-SE joias e relogios a prestações semanaes de 5$, 3$ e 2$; na joalheria d'Avila; 16 praça Tiradentes, 16. 4267

VENDEM-SE a todas as pessoas que bem quizerem empregar seus capitaes, especiaes predios e terrenos, para a rapida construcção, em todas as localidades e para todas as bolsas; á rua da Alfandega n. 236, de 1 ás 5. 4287

VENDEM-SE dois excellentes cavallos de montaria, geados, mansos, sendo que um é campolina; trata-se na chacara n. 21 da rua Senador Alencar.—S. Christovão. 466

VENDE-SE um piano para estudos; na rua Curuzú n. 4 A, S. Christovão. 444

VENDEM-SE duas machinas photographicas, novas, com todos os pertences, uma, 9 por 12 e outra, 18 por 24; á rua Santo Antonio 12 (Dr. Frontin). 424

VENDE-SE uma boa casa na rua de S. Carlos e duas na rua de S. Frederico; para ver e tratar na rua de S. Carlos 43, Estacio de Sá. 494

VENDE-SE, muito barato, um lindo piano, quasi novo; para ver e tratar á rua D. Anna Guimarães 25, estação do Rocha. 489

MOVEIS usados, compram-se n'A Exposição: 77, rua S. José 77.

BARATAS

Baratas, ratos, centopeias, extinguem-se com a *Pasta Phosphorada Steiner*. Deposito: *Drogaria do Peco*, rua S. José n. 55.

PERDEU-SE a caderneta da Caixa Economica n. 298.778 de Argibs da Silva Machado, roga-se o favor de quem achou entregar ao seu proprio dono á rua Corrêa Dutra 53, gratifica-se. 389

COSTURA-SE vestidos de senhora, roupa branca de qualquer natureza, borda-se a seda, linho, etc.; rua Bambina 66, casa 5. 195

PAPEIS para embrulhos, barbantes e fio de algodão; vende-se na rua do Hospicio 155—José Antonio Teixeira. 440

CALISTA Tratamento de unhas encravadas. Rua do Carmo 28. Casa de banhos.

PERDEU-SE a caderneta da Caixa Economica, com o n. 241.193, da terceira série. 508

EM casa de familia séria, alugam-se 2 quartos, com toda a commodidade hygienica, a pequena familia; na rua da Paz n. 90. 428

DENTISTA dr. C. de Figueiredo, preços modicos e acceita pagamento em prestações, trabalho garantido; rua do Hospicio 224, esquina da avenida Passos, das 7 da manhã ás 5 da tarde. 1957

PERDERAM-SE quarenta e uma apolices da divida publica de conto de réis cada uma, juro de 5 %, antigas, geraes de ns. 912 emittida em 1832—2885, 3191 emittidas em 1833—4234, 4313, 4614 emittidas em 1834—7640, emittida em 1837—8595, 8596, 9587 emittida em 1838—15638 emittida em 1840—19570 emittida em 1841—22255, 26140, 26141 emittidas em 1842—29393, 30685, 31015, 31016, emittidas em 1845—6898, 6899, emittidas em 1865—8853 emittida em 1865—101704, 101705, 104375 á 104378, 107706 á 107708 emittidas em 1867—127401 emittida em 1868—199781, á 199784 204661, 205692 emittidas em 1870 e 235449 a 235451 emittidas em 1879 pertencentes á Santa Casa de Caridade de Diamantina, rua do Ouvidor 88. 264

PERDERAM-SE dezsete apolices da divida publica, de conto de reis cada uma juro de 5 %, geraes antigas de ns. 9949 emittida em 1838—15461 emittida em 1839—17184, 17185 emittidas em 1841—21716 á 21718, emittidas em 1842—29507, 29509, emittidas em 1844—18884, emittida em 1840—128723 emittida em 1866—150565 á 150567 emittidas em 1869—183229, 278636 emittidas em 1870 e 237746 emittida em 1873 pertencentes ao Seminario Episcopal da Diocese de Diamantina, rua do Ouvidor n. 88. 265

IMPOTENCIA—Cura-se com as garrafas de Catuába, remedio vegetal, vindo do sertão do Ceará; encontra-se na rua do Propósito n. 20. 193

PERDERAM-SE tres apolices de propriedade do infra, sendo duas do emprestimo de 1897 da ns. 11.338 e 11.339, do valor de 1:000$ cada uma, e uma do emprestimo de 1895 do n. 13.133, Francisco José Pereira da Silva. 4312

PERDERAM-SE as apolices da divida publica, juros de 5 %, de ns. 44.036 44.047 e 44.048, do valor de 1:000$ cada uma, emissão de 1851, pertencentes a Sylvia Pimenta Bueno. 4334

PORTUGUEZ E FRANCEZ — Lecciona-se fazem-se traducções do francez. Rua Theophilo Ottoni 40, sobrado. 137

PERDERAM-SE as apolices ns. 111.706 e 111.707 de 1:000$, juro de 5 %, emittidas em 1868, pertencentes ao dr. José Bonifacio de Andrada e Silva.

GUIMARÃES & SANSEVERINO—1 C. Travessa do Theatro 1 C—Perderam-se as cautelas de ns. 191.256 e 191.317, desta casa de penhores. 501

PERDEU-SE um cachorrinho carlin-dog, com uma vista defeituosa, dá pelo nome de Joly: quem o tiver achado queira ter o obsequio de entregar á praia de Botafogo n. 268, armazem de madeiras e materiaes, que será generosamente gratificado. 321

PARTEIRA — Ermelinda Vasconcellos, previne ás suas clientes que se acha entregue aos misteres de sua profissão, podendo ser procurada na rua Visconde de Santa Isabel n. 15. 517

E. SAMUEL HOFFMAN & C.—15 A, travessa do Rosario—Perdeu-se a cautela n. 5.180, desta casa. 563

Premiada com MEDALHA DE OURO na Exposição Internacional de Milão—1906
Unico remedio brasileiro adoptado na Europa com grande SUCCESSO

Sem rival!

As pomadas, unguentos e sabões medicinaes são velhas e anachronicas formulas que não estão á altura dos tempos modernos, além de serem compostos de gorduras rançosas e potassa irritante e caustica!

Depositarios no Brasil: Araujo Freitas & C. Rua dos Ourives 114. Vende-se em todas as drogarias, pharmacias e perfumarias — NA EUROPA CARLO ERBA MILÃO — Em Buenos-Aires Francisco Lopes e em todas as drogarias, pharmacias e perfumarias

PERDERAM-SE as apolices da divida publica, juros de 5 %, ns. 44.049, 44.050 e 44.051 do valor de 1:000$000 cada uma, emissão de 1851, a de n. 515, do valor de 600$000, emissão 1840, de n. 1.947, de valor de 200$000, emissão 1867; pertencentes a Heraldo Pimenta Bueno. 3783

Mais um triumpho

PARA

O ELIXIR DE NOGUEIRA, SALSA CAROBA E GUAYACO

Leia-se o attestado abaixo, transcripto do importante jornal *A Ordem*, do Jaguarão:

O abaixo firmado, residente nesta cidade á rua do Commercio n. 45, agradece ao sr. pharmaceutico João da Silva Silveira, de Pelotas, o importante curativo na pessoa de sua filha Julieta, que ha tempos soffria de uma erupção na pelle, somente com a applicação do *Elixir de Nogueira, Salsa, Caroba e Guayaco*, de sua invenção.

Receba o sr. Silveira os meus sinceros agradecimentos pela importante cura, podendo fazer o uso que lhe convier da presente.

Jaguarão, 28 de fevereiro de 1883.—*Joaquim A. Ribeiro*.—Testemunhas: Torquato Guimarães.—Albino S. Ferreira.—José Soares de Lima.

Vende-se nas boas pharmacias e drogarias desta cidade.

O propheta Domingos prediz a sorte de qualquer com todo prodigio, pessoa séria. Mostra a certeza antes de qualquer negocio; na rua das Marrecas n. 26, commodo n. 4. Acceita qualquer chamado, seja de qualquer monarcha, conferencia de 1 ás 8 horas da noite.

Gonorrhéa cura em 3 dias com **Bictoxol**; rua da Carioca 33. 486

Gonorrheas chronicas e recentes — Cura radical pelos processos do **dr. João Abreu**. Rua do Rosario 52 (esquina da rua da Quitanda). Das 9 ás 11 e da 1 ás 4.

ANTES de comprar o remedio aconselhado saiba o preço da drogaria **Andre** a rua Sete de Setembro n. 11.

DISTINCTOS medicos attestam a efficacia do Tridigestivo de Cruz, nas molestias do estomago. Pharmacia Cruz — rua do Livramento e Drogaria Costa Gaspar, Andradas 55.

Pannos manchas da pelle, desapparecem com **Tonkay**; rua da Carioca 33. 487

FIANÇAS de bons negociantes e proprietarios, para casas empregos, preços reduzidos; na rua da Constituição n. 1, loja.

GONORRHEAS Cura radical em sete dias, por mais antigas e rebeldes que sejam; a rua da Alfandega n. 208, pharmacia.

Tosse por mais chronica cura-se com o xarope de **Arycol**; rua Carioca 33. 488

ALMOÇO a 800 réis, para todos que gostam da boa cozinha, muito asseio e decencia, serve-se familia; na rua da Alfandega 28, 2º andar. 512

PERDEU-SE a caderneta da Caixa Economica n. 81.500 da 3ª série. 555

VICŒTARUS Infallivel na grippe, influenza, resfriamentos, constipações, catarrhaes, bronchites, pneumonia. Formula do Dr. LICINIO CARDOSO. Preparado unicamente por PAMPHIRO & C.—33, Rua da Assembléa, 33—Pharmacia Homœopathia. 4244

Paraizo das creanças
Unica casa especial
Roupas para inverno
Roupas para meninas
Roupas para meninos

Capas, sobretudos e paletots de casemira desde 15$; costumes e vestidinhos de casemira drap; flanella, fustão e brim desde 5$ no Paraizo das Creanças.

101, Rua da Assembléa, 101

CHAPÉOS de crinol com fita, flores e viezes de velludo a 25$000 e 28$000; ditos com plumas e viezes de velludo a 30$000 e 35$000; reforma-se qualquer chapéo por 5$000 e enfeita-se a 2$500; á rua Sete de Setembro 150, 1º andar. 478

O XAROPE E A PASTA DE
SEIVA DE PINHEIRO
MARITIMO
de LAGASSE
combatem victoriosamente:

Constipações — Influenza — Tosse — Grippe — Bronchite — Rouquidão — Dores de Garganta

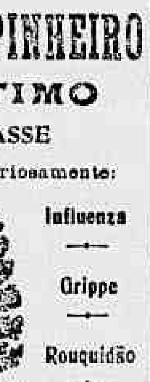

Paris, 8, Rue Vivienne e em todas as Pharmacias

Impotencia fraqueza genital, cura-se com o **Xarope de Bobim**; rua Carioca 33. 485

CASAMENTOS, tratam-se dos papeis em 48 horas, civil e religioso, embora não tenha certidão; preço pequeno; na rua da Constituição n. 1. 552

CASAMENTOS — Fazem-se os papeis no civil e religioso, sem certidões, em 24 horas, por 20$; á rua General Camara 120, sobrado, fundos. 593

CASAMENTOS — Fazem-se os papeis no civil e religioso, sem certidões, por 20$; á rua General Camara 120, sobrado, fundos. 594

PHARMACIA — Precisa-se de um pratico muito habilitado e de conducta afiançada; na rua General Gurjão n. 28-A, Cajú.

DENTISTA Extracção de dentes com anesthesia 5$000, limpeza de dentes 5$000, dentaduras de vulcanite cada dente 5$000, obturações de dentes de 5$ a 10$000, dentes a pivot de 15$ a 30$000, coroas de ouro de 25$ a 40$000, dentaduras sem chapa ultima descoberta a preços razoabilissimos; concertos de chapas a 10$000.

No consultorio dentario á rua da Assembléa n. 73, sobrado, das 7 da manhã ás 6 horas da tarde. 4405

Callos caem em 2 dias com **Anticallicida**; rua da Carioca n. 33. 484

MOLESTIAS NERVOSAS E ALCOOLISMO—Trata o dr. Cruz pela electricidade e hypnotismo; rua da Carioca 31. Das 4 ás 6.

GONORRHÉA?

Um só vidro cura — INJECÇÃO PALMEIRA, medicamento conhecido ha mais de 15 annos, conta milhares de curas. Por mais chronica que seja a gonorrhéa, cura-se em SEIS DIAS. A venda em todas as pharmacias e drogarias. Deposito geral: drogarias Pacheco, rua dos Andradas n. 59. Vidro 3$000 — Em S. Paulo, Baruel & C. — ATTENÇÃO: para evitar as imitações exijam o nome INJECÇÃO PALMEIRA.

A EMULSÃO do Cytogenol e Oleo de Capivara é o unico medicamento que cura a Anemia, Chlorose, Neurasthenia, Tuberculose, Impaludismo, Asthma e Diabetes, é o melhor Reconstituinte até hoje conhecido; pesae-vos antes de fazer uso da emulsão e 30 dias depois de usal-a verificareis o augmento de peso e a volta das forças perdidas; á venda na pharmacia da rua da Alfandega n. 208 e em todas as drogarias.

A. NEVES, dispondo de tempo, dá explicações. Especialmente: algebra, arithmetica e geometria. Rua Mariz e Barros 6, esquina Parahyba. 401

CURSO de dentista e concurso da Estrada—Preparam-se candidatos, na avenida Central n. 179, quarto 21; trata-se com H. Campos, á noite. 418

EXPOSIÇÃO. Exma. corporação. Uma senhora estrangeira pede uma collocação para um seu filho que fala francez e portuguez, tem actividade. Illustração; é um favor; carta a M. L. 468

EXTRAVIOU-SE a apolice da divida publica, do valor de um conto de reis, de n. 146.366, juros de 5 %, emissão de 1869, pertencente a Quintino Machado Rodrigues e João Machado Rodrigues. 505

As senhoras gravidas e as que amamentam devem fazer uso do **VINHO BIOGENICO** (gerador da vida), que como diz o seu nome, É UM VINHO QUE DÁ VIDA. Só assim ficarão fortes e terão o leite augmentado e melhorado para robustecer tambem os filhos.

O Vinho Biogenico é o melhor dos tonicos conhecidos até o presente, e portanto o mais util aos convalescentes, a todas as pessoas fracas e ás amas de leite. Vide a bula. Encontra-se na rua Primeiro de Março n. 9. Drogaria Gifford.

INGLEZ—Pessoa habilitada, que residiu em Londres alguns annos, ensina esta lingua com perfeição; rua Julio Cesar 57, das 12 ás 3. 567

FRAQUEZA pulmonar e geral, cura certa pelo methodo do dr. F. Romão Antunes. Não acceita honorarios em insuccessos: Ourives 77 B. 434

OCULOS e pince-nez—vidros para todas as edades, preços baratissimos; rua da Uruguayana n. 75.

PERDEU-SE a caderneta n. 186.270 da 3ª serie da Caixa Economica, desta capital. 574

OCULOS e pince-nez — ninguem vende mais barato do que o Thermometro; na rua Uruguayana n. 75.

As senhoras só devem usar a «Alopecina» tonico vegetal, o melhor para o *cabello* e contra a *caspa*. Vidro 3$—Andradas 49.

Espinhas produzidas pela navalha de barba e outras manifestações eruptivas eliminam-se com o uso da «Alopecina». 3$000—Andradas 49.

DROGAS EM GERAL — Aguas mineraes, creolina Pearson, pilulas, pastilhas, elixires, vinhos e xaropes, estrangeiros e nacionaes, esponjas, irrigadores, sabonetes medicinaes, mercurio «Ancora» thermometros, artigos veterinarios de Mé, ré, etc., arsenico Estrella, coalho Estrella para fabrico dos queijos, a varejo e a preços modicos; na drogaria Kingelhoefer. Á rua Visconde de Inhaúma n. 33, canto da da Quitanda.

CYTHARA VIENENSE—O professor Luiz Kantz recebe chamados por escripto; á rua dos Ourives n. 10.

PINCEIS DE FAMILIA—Systema do dr. Bueno de Miranda. É o mais economico e asseptico que ha, para o tratamento da garganta, nariz e ouvidos. Deposito: rua Marechal Floriano 213 A.

MÃES extremosas. — Si quizerdes preservar os vossos queridos bebés de tantas molestias que os affligem, banhae-os com o delicioso sabonete Riger; rua de S. Pedro n. 74.

POBRE CÉGA

Francisca da Conceição Barros, céga de ambos os olhos, aleijada de uma das mãos, e doente, sem recursos, pede uma esmola a todas as boas almas caridosas, que o bom Deus a todos recompensará. Pode ser entregue á redacção deste jornal ou á Travessa do Senado n. 10, sobrado.

Se V. TOSSIR um pouco tome as PASTILHAS VIDO
Se V. TOSSIR muito tome o XAROPE VIDO
CURA RAPIDA sem dôres de cabeça ou de estomago, sem prisão de ventre
C. DAVID, Phc. em Courbevoie, perto de PARIS

COLCHOEIRO

Precisa-se de um official de colchoeiro com pratica de vender moveis; na rua do Lavradio n. 124.

VACCAS E BOIS

Vende-se superiores vaccas de raça, dando leite e bois zebú para carro.

Informa-se com Francisco Amaral Junior, em Vassouras, Estado do Rio. 336

Espirita somnambulo

Desvenda com clareza todos os segredos e mysterios da vida humana, fazendo desapparecer os atrazos, embaraço e rivalidades por mais difficeis que sejam; trabalhos scientificos e garantidos; das 10 ás 4 da tarde e das 6 ás 8 da noite; praça da Republica n. 35, antigo 111, sobrado.

PARA HOMENS E PARA SENHORAS

Gonol

PARA HOMENS E Para SENHORAS

Aos bons corações

Uma senhora idosa, com 61 annos, desprovida de qualquer recurso e lutando com a sua triste sorte, implora aos bons corações um obulo para minorar os seus soffrimentos.

O escriptorio desta folha receberá qualquer esmolinha para a velha Amancia.

Injecção Secc tiva
ABREU IRMÃO
S. Dumas 4. Rio
Cura a gonorrhea aguda em 48 horas e a gonorrhea chronica em 6 dias. Innumeras curas. Milhares de attestados.
Preço vidro 2$000
Deposito geral — Godoy Fernandes & Paiva, S. Pedro n. 74.

OURO

prata, brilhantes, cautelas do Monte Soccorro e joias usadas, compram-se e pagam-se bem; na rua Sete de Setembro 114. 438

LOMBRIGAS

São expellidas com LICOR DAS CREANÇAS (Tanaceto composto), do dr. Monte Godinho, approvado pela Directoria Geral da Saude Publica.

É o melhor remedio contra as lombrigas e molestias devidas a vermes.

É infallivel. Não se altera. Não exige dieta nem purgantes. É tão bom que é muito receitado pelos medicos.

Vende-se nas pharmacias.

Deposito: Rua de S. José 55, Rio de Janeiro

FACTOS!!!

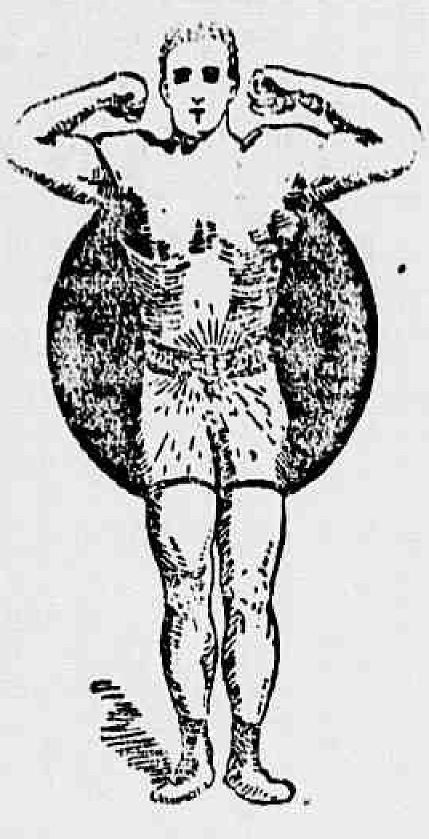

Um ex-hemorrhoidario

Barretos, 11 de fevereiro de 1908.

Illmo. sr. dr. Sanden

A presente tem por fim communicar-lhe que durante um mez de uso do vosso cinturão electrico, dei me bem a saber: as hemorrhoides desappareceram por completo, desapparecendo tambem o calor da cabeça.

Sempre ao vosso dispôr, subscrevo-me De v. s. amigo grato

JOSÉ JUSTINO DE SOUZA JUNIOR

Residencia — Barretos, Estado de São Paulo.

Em pouco mais de um mez

Cidade de Entre Rios, 10 de março de 1908.

Illmo. sr. dr. Sanden

Accuso recebida vossa carta de 6 do corrente, e em resposta venho scientificar-vos que fazem hoje 39 dias que estou fazendo uso do Cinturão n. 8 e felizmente estou passando muitissimo melhor dos meus incommodos.

Conforme vos informei, o meu incommodo era rheumatismo numa perna, o qual atacava-me de preferencia a articulação do joelho.

Summamente agradecido pelo interesse que tomaes pela minha saude, subscrevo-me com toda a consideração.

De v. s. amigo agdo.

FRANCISCO BERNARDES DE MOURA

Residencia—Cidade de Entre Rios, Estado de Minas.

Os meus livros intitulados «Vigor» e «Saude» são dados GRATUITAMENTE neste escriptorio a quem os pedir ou enviados pelo Correio, tambem GRATUITAMENTE, bastando para isso mandar o nome e residencia para onde devem ser enviados.

Nome ______

Residencia ______

N. B.—Preços ao alcance de todos

CINTURÕES "HERCULEX" DES E RS. 25$000

Largo da Carioca n. 13, 1º andar — *Dr. M. T. Sanden* — RIO DE JANEIRO

INFORMAÇÕES GRATIS das 9 da manhã ás 6 da tarde. Domingos das 9 da manhã ás 2 da tarde

A'S SENHORAS

O Elixir das Damas, tonico utero ovariano do dr. Rodrigues dos Santos, é um agente therapeutico de uma acção energica e segura nas molestias proprias das senhoras, nas irregularidades de menstruação, difficuldades e colicas uterinas, hemorrhagias durante a menstruação, suspensão tardia, dôres dos ovarios, catarrhos uterinos, etc. **O Elixir das Damas** modifica e corrige o estado nervoso das senhoras, actuando tambem sobre os intestinos, regularizando as suas funcções.

DEPOSITARIOS
Godoy Fernandes & Paiva
74 Rua S. Pedro 74

STROBIN

É o melhor producto para lavar chapéos de palha e palhinha de cadeira.

Rua da Candelaria n. 28

UM BOM FUTURO

Vendem-se duas casas por 9:000$000 á rua Visconde de Itauna 339 e 341, tendo 9m,6 de frente e 31 metros de fundo.

Trata-se no escriptorio desta folha com o sr. Assumpção, ou com o proprietario Fernandes.

Loteria da Bahia

Extracções publicas diarias na Capital do Estado e presididas pelo fiscal do Governo ás 2 1/2 e aos sabbados, ás 3 horas da tarde.

Os seus planos são superiores e inimitaveis em vantagens pelas suas congeneres e os seus premios não estão sujeitos a desconto algum e são pagos immediatamente.

HOJE	*Amanhã*
20:000$000	16:000$000
POR 1$300	POR 1$300

Depois de amanhã
16:000$000
Por 1$300

Nos planos acima são premiadas as approximações, dezenas e centenas dos 1º maiores premios.

Para informações e pedidos de bilhetes á rua Quinze de Novembro n. 4 — São PAULO.

Drogaria e Pharmacia Homœopathica

COELHO BARBOSA & C.

Medicamentos de confiança em tinturas, globulos, tablettes, etc.

Rua dos Ourives 56, Quitanda 74-F e Hospicio 30

RIO DE JANEIRO

GRAUNA

Tonico vegetal para dar brilho e vigor

AOS CABELLOS

É o unico preparado, legitimo, producto da Flora Brasileira, que sem o menor receio pode ser usado. A **Graúna** faz nascer os cabellos até mesmo nas calvicies velhas, combate os males proprios da cabeça, e extermina por completo a caspa secca e humida. A **Graúna** dá brilho e vigor aos cabellos, torna-os abundantes, macios e sedosos como velludo. A **Graúna** applicada no bigode tem produzido os melhores resultados, não só pelo vigor que lhe imprime, como porque evita a caspa e torna-o macio e lustroso.

A GRAUNA vende-se nas principaes casas de armarinho, modas, perfumarias e nas drogarias e barbearias.

DEPOSITOS—No Rio: Araujo Freitas & C., rua dos Ourives n. 114, e Godoy Fernandes & Paiva, rua de S. Pedro n. 74.—Em S. Paulo, Baruel & C., largo da Sé.—Em Santos, Rodolpho M. Guimarães, praça da Republica.

Loterias da Capital Federal

Extracções publicas sob a fiscalização do Governo Federal ás 2 1/2 e aos sabbados ás 3 horas, á

RUA VISCONDE DE ITABORAHY N. 9

HOJE—176-37—HOJE	*Amanhã*—170-130—*Amanhã*
16:000$000	15:000$000
Por $800	Por 1$600
SABBADO, 22	*Sabbado, 5 de setembro*
181—2	187—3
100:000$000	200:000$000
Por 6$300	Por 7$900

SABBADO, 19 DE DEZEMBRO

GRANDE E EXTRAORDINARIA LOTERIA DO NATAL

173-2

500:000$000

Por 31$500

Os pedidos de bilhetes do interior devem ser dirigidos aos agentes geraes Nazareth & C., rua Nova do Ouvidor n. 14 (antigo 10), nesta capital, acompanhados de mais 700 réis para o porte do correio. Correspondencia á Companhia de Loterias Nacionaes do Brasil, Caixa 41. — Rua Primeiro de Março n. 38—Rio de Janeiro.

NOTA —Os premios superiores a 200$, em virtude de lei, estão sujeitos ao desconto de 5 %.

Loteria Popular

EXTRACÇÕES

Todos os dias na capital do Estado de Sergipe, presididas pelo exmo. sr. fiscal do governo.

Os seus planos bem organizados são superiores aos de suas congeneres, cuja distribuição de premios é de 61 %, bastando apenas notar a diminuta quantidade de bilhetes em cada extracção, e a pontualidade no pagamento de seus premios, sem desconto algum—INTEGRAL.

A's segundas-feiras
16:000$000
Por 260 réis

As terças e sextas-feiras
20:000$000
Por 1$300

A's quartas e quintas-feiras
30:000$000
Por 1$300

E

40:000$000
Por 2$600

Aos sabbados
25:000$000
Por 1$300

Chamamos a attenção para o plano de 40:000$000, em que são premiadas as terminações triplice, dupla e simples e bem assim as dezenas e centenas dos maiores premios.

Os cessionarios

Pereira & C.

Aracajú—Sergipe. 47

SUCCESSO SEM EGUAL

O Guaco do Rio Grande do Sul como peitoral não tem competidor, principalmente para as creanças, que o tomam com prazer. Cura com rapidez as tosses, bronchites e asthma.

Só foi licenciado depois de annos de experiencia com resultados assombrosos.

É o peitoral preferido pelos robustos gaúchos. Vidro 2$000.

Vende-se na Drogaria Mattos Saldanha & C., rua Sete de Setembro n. 47.

N. B. — Os rotulos trazem a firma do pharmaceutico L. Noronha.

CAIXA MUTUA

DE

Pensões Vitalicias

Autorizada a funccionar na Republica com decretos ns. 6908 e 6933 de 2 e 30 de abril de 1908 e fiscalizada pelo Governo da União.

Capital subscripto	8.350:800$000
Fundo inamovivel empregado em immoveis e primeiras hypothecas....	530:000$000
Socios inscriptos até 19 do corrente	19.250

Procurae conhecer as vantagens desta importante instituição, pedindo seus estatutos nesta capital, na filial á praça Tiradentes n. 60, sobrado, e na séde central, em S. Paulo, á rua Onze de Agosto 1-J. 583

CALLOS

Com applicação do remedio de R. S. Pinto fica-se livre desse flagello. Vende-se na Garrafa Grande. Rua da Uruguayana 60.

Venda de terras e casas na freguezia da Guia, no Estado do Rio

Os abaixo assignados, liquidantes da Companhia Commercio de Lenha e Materiaes, em liquidação amigavel, recebem propostas para a venda de terras e propriedades pertencentes ao acervo da mesma companhia; á praia das Saudades n. 1 (Botafogo).

Rio, 16 de agosto de 1908.

Antonio Joaquim de Almeida.
José Machado Victorino Goes.
Verissimo de Souza Machado.

Terrenos em prestações mensaes

Vendem-se bonitos lotes por preços modicos, na rua da Alegria, bondes de 200 rs., local saudavel. Trata-se na rua de S. Pedro n. 52, 1º andar, frente, das 10 ás 4.

MUITO BARATO

Vendem-se todos os objectos precisos para iniciar um fabrico de cigarros; informa-se na rua Espirito Santo 7. 50

PAPEL ANIL

É o mais economico e barato, preço por envelloppe com 4 folhas 60 réis.

RUA DA CANDELARIA N. 28

BORO BORACICA

adoptado no Exercito Nacional. Pomada milagrosa para a cura radical do empigens, sarna, eczemas, darthros, assaduras nas creanças, ozagres, frieiras, herpes, escoriações e todas as molestias da pelle. As rachaduras do bico do seio, que tanto atormentam as jovens mães, curam-se com esta *Santa Pomada*, que não suja a roupa.

Vende-se em todas as drogarias e pharmacias do Brasil

LABORATORIO: Em Porto Alegre, *Daudt & Freitas* -- Deposito geral: Rio de Janeiro, DROGARIA PACHECO

AUTOMOVEL

Vende-se um BAYARD-CLÉMENT, da força de 24 cavallos, 4 cylindros, bimas a magnetico, quasi novo. Garante-se a qualidade e o bom funccionamento do mesmo, podendo ser experimentado pelo pretendente. Informações com o sr. Gil, nas officinas de automoveis, ... do Machado, junto ao Parque Fluminense.

SARCOGENIO

Racional e poderoso reconstituinte, desperta o appetite e augmenta o peso e o poder defensivo do organismo. Indispensavel na neurasthenia, chlorose, anemia, asthma, debilidade, tuberculose e paludismo. Laranjeiras 53, Gonçalves Dias 39 e em todas as boas pharmacias e drogarias do Brasil. Registrado: Sarcogenio, do pharmaceutico Isaias P. Alves. 3301

Completa destruição de insectos

Apezar do grande numero de productos que tem apparecido para o mesmo fim, occupa sempre o 1º logar para destruição de pulgas, percevejos, baratas, mosquitos, formigas, lagartas das plantas, etc.

O pó da persia da Barrata Grande

cuja efficacia só não é reconhecida por aquelles que tem sido illudidos com algumas das innumeras imitações que por ahi pullulam. A' venda unicamente á

60 Rua do Uruguayana 60

QUEREIS SER BELLA?

Usae a tulipina, victoriosamente acolhida na America do Norte e na Europa. Unico substituto dos noscivos pós de arroz que se impõe por sua acção benefica sobre a cutis e seus perfumes inegualaveis. A Talquina impede indubitavelmente as rugas e dá a maciez da pelle, do rosto, curando espinhas, cravos, pannos, etc. e tornando-o formoso e encantador.

N. B. — Seu effeito admiravel e propalado pelos maiores hygienistas do mundo. Deposito: Casa Cirio, Ouvidor 149 A. 2102

POR CARIDADE

pede-se uma infeliz mãe, com cinco filhos todos menores, estando o mais velho doente da vista há tempos e sem meios para o tratar e sem recursos algum passando as maiores necessidades, implora aos bons corações pela alma daquelles que lhe são caros e pela Sagrada Morte e Paixão de Nosso Senhor Jesus Christo, uma esmola para lhe alliviar os soffrimentos. Que Deus pagará. Podem ser enviadas a esta humanitaria redacção as esmolas destinadas a infeliz Julia

PRISÃO DE VENTRE

Obstrucção do figado e baço, febres intermittentes, dores de cabeça, hemorrhoides e

HYDROPISIAS

Curam-se com as pilulas anti-biliosas do dr. Murillo. Vendem-se na Pharmacia Brazileira, n. 81 rua Uruguayana 81, preço da caixa 1$500.

BICYCLETTAS E MOTOCYCLES E ACCESSORIOS

PEUGEOT

Grande sortimento de accessorios para *automoveis*

STOCK DE PNEUMATICOS "MICHELIN"

ANTUNES DOS SANTOS & C.

AVENIDA CENTRAL 14 E 16

ECONOMIA E ASSEIO

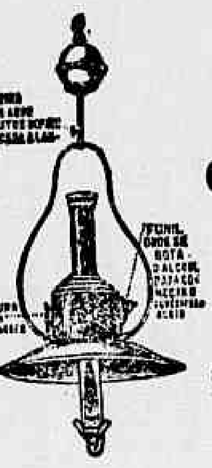

GOMES, NEVES & COMP.

SUCCESSORES DE

Manoel Gomes & Comp.

Grande deposito de lampeões incandescentes a alcool e a kerozene para illuminações internas e externas, unicos previlegiados com as patentes n. 3.648 e 3.042, os que dão melhor luz, de melhor funccionamento e de mais duração e garantidos.

Tambem temos fogareiros para cosinhar a alcool e ferros para engommar, o que ha de melhor o vendemos véos, vidros o tudo que é necessario para luz incandescente.

Temos sortimentos de lampeões para kerozene incandescente e sem incandescente, o que ha de melhor e de todos os feitios, e fogareiros para cosinhar, os melhores que não fazem fumaça e não tem pressão, estão em condições de qualquer pessoa poder trabalhar com elles.

Vendemos machinas de costura dos melhores autores e temos uma grande officina para concertos de machinas, lampeões e outras peças deste rumo

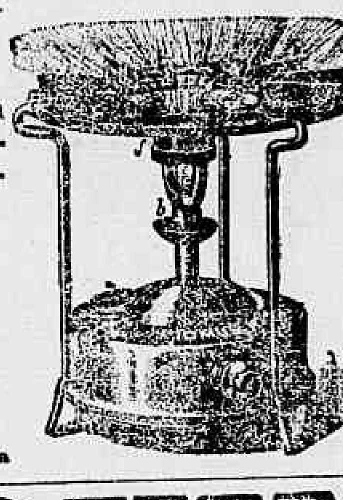

Alugamos lampadas para festas de casamentos e baptisados, de egreja e outras.

155 155

Rua Sete de Setembro

155 155

Esquina da Travessa de S. Francisco de Paula

GLYCOSOL

Cura radical dos darthros, espinhas, pannos e manchas do rosto, o spa, sarna, comichões e erupções no corpo.

VIDRO. . . 3$000

Em todas as pharmacias e drogarias

DEPOSITO GERAL

LUIZ DUARTE — Rua Gonçalves Dias 39

H. GARNIER

LIVREIRO-EDITOR

Acaba de sair á luz e acha-se á venda a traducção do novel romance de

CONAN DOYLE

A volta de Sherlock Holmes

TRADUZIDO por Branca de Villa-Flor

Foi tão grande o successo alcançado por este livro em todo o mundo litterario, que, póde-se dizer sem receio, constituiu um patrimonio para o seu autor.

Graças a SHERLOCK HOLMES o nome de C. Doyle correu mundo cercado de uma aureola de grande romancista, emulo do celebre Sienkwisk, o autor do «Quo Vadis?»

1 volume brochado.......... 3$000

Pelo Correio, mais............ $500

71 Rua do Ouvidor 71

PRIVILEGIOS

Jules Géraud, Leclerc & C.

Rua do Rozario N.º 116

RIO DE JANEIRO

encarregam-se de obter patentes de invenção no Brasil e no estrangeiro.

Depois de amanhã

100 CONTOS

LOTERIA FEDERAL

P'ra bem viver = bem bebêr... os preciosos vinhos de Adriano Ramos Pinto.

PHARMACIA E DROGARIA RODRIGUES

O VINHO DE KOLA IODO-TANNICO PHOSPHATADO DE RODRIGUES

combate efficazmente e com resultados seguros a

ANEMIA

CHLOROSE, LYMPHATISMO, RACHITISMO e todas as doenças de enfraquecimento do sangue.

GARRAFA . . . . 4$000

57 — RUA GONÇALVES DIAS — 57

LÊR COM ATTENÇÃO

AOS QUE PRECISAM DE DENTADURAS

Muitas pessoas que precisam de dentaduras, devido ... ficam com ... para evitar taes prejuizos e facilitar a todos obter dentaduras, dentes a pivot, coroas de ouro, bridge-work, etc., o que ha de mais perfeito nesse genero, resolvemos o abaixo assignado reduzir ... Não sem antigo conceito, ... informações completas a todos que o desejarem. Acerta-se ... qualquer dentadura que não esteja bem na bocca e concerta as que se quebrarem por preços razoaveis.

DR. SA' REGO (Especialista)

60 -- RUA SETE DE SETEMBRO -- 60

Juventude Alexandre

É o unico tonico que, não tendo nitrato de prata, faz com que os cabellos brancos voltem á côr primitiva e não queima a pelle.

A Juventude tem merecido os melhores louvores das pessoas cuidadosas na conservação do cabello.

O grande consumo e o grande numero de attestados que possuimos nos animam a recommendar a Juventude como o melhor dos tonicos para desenvolver o crescimento do cabello, tornando-o abundante e macio.

A caspa é uma das maiores causas da calvicie: a Juventude extingue-a em quatro dias.

Preço 3$000. Drogaria Mattos, rua Sete de Setembro n. 47. Casa Cirio, rua do Ouvidor n. 149 A. Perfumaria Nunes, rua do Theatro n. 23.

Em S. Paulo, Baruel & C. 6314

COCHEIRO

Offerece-se um habilitado a dois animaes, quem precisar dirija-se á rua General Caldwell n. 82. 509

PAINA DE SEDA LIMPA

KILO.............................. 2$000

na travessa de S. Domingos n. 1 esquina da rua da Alfandega.

Banco Hypothecario do Brasil

CAPITAL........ 8.000:000$000

Caixa economica, abonando o juro de 6% ao anno.

Emprestimo sob penhores de joias, pedras preciosas, etc. a juros de 9% ao anno. (Decreto n. 1036 B de 11 de novembro de 1890.)

Rua Primeiro de Março 35, Rio de Janeiro.

Aperfeiçoamentos

no emprego da machina a vapor, para as pequenas embarcações submarinos, durante o periodo em que estão debaixo de agua.— Privilegiados pela patente n. ... de novembro de 1905, de que é concessionario o Dr. George François Joubert, de Paris. Contrata-se e promove-se o emprego dos aperfeiçoamentos privilegiados, bem como a construcção, fornecimento e installação dos apparelhos adequados por intermedio dos srs. Jules Géraud, Leclerc & C., agentes de privilegios, rua do Rosario n. 116. 851

BELLEZA DOS OLHOS

— E —

CONSERVAÇÃO DA VISTA

A Agua Sulfatada Maravilhosa restaura e tonifica a vista, torna os olhos claros, cura as doenças mais renitentes e antigas, assim as ophtalmias com purgação, as ... belliduras, dôres nos olhos, trachoma, e tem curado cataratas em começo.

Deposito: rua Sete de Setembro 17. MATTOS, SALDANHA & C. 3543

OS INVISIVEIS

S.·. P.·. R.·.

A todos os que soffrem de qualquer molestia esta sociedade enviará, livre de qualquer retribuição, os meios de curar-se. Enviar a relação de sua cura ... os symptomas ou manifestações da molestia e a quem ... por sua resposta, que recebeu nesta redacção. Cartas a «Os Invisiveis», nesta redacção.

Patek-Philippe & C.

O melhor relogio do mundo a prestações semanaes sem augmento de preço

Unicos agentes no Brasil inteiro GONDOLO & LABOURIAU RELOJOEIROS

71 RUA DA QUITANDA 71

TALQUINA

Perfumes incomparaveis — Branca, Rosea e Crême

Succedaneo ideal dos nocivos pós de arroz, cujo uso diario dissipa por completo as espinhas, cravos, pannos e mais deformações do rosto, impedindo as rugas. Unico preparado para a cutis inteiramente inoffensivo.

Em todas as perfumarias.

DEPOSITO, CASA CIRIO

OUVIDOR — 149 A

HOMŒOPATHIA

ALMEIDA CARDOSO & C.

Casa fundada em 1880

A exuberante Flora Brasileira em evidencia

SANA-SYPHILIS

Depurativo energico do sangue que não exige dieta e combate qualquer manifestação da pelle

DUARTINA

Tonico reconstituinte combate a neurasthenia e dyspepsia, regularisa as funcções do apparelho digestivo, auxilia a circulação do sangue e facilita a digestão

CARDOSINA

Combate qualquer tosse e bronchite, facilita a expectoração e extingue as dores no peito, costas e lados

Medicamentos: em tintura, globulos, pilulas, tabletes, soluções e triturações, as dynamisações mais precisas em boticas e avulsos, em frascos maiores e menores. Fornecemos informações e catalogos gratuitamente.

Fornecedores do Exercito e principaes estabelecimentos medicos da Capital e interior.

Rua Marechal Floriano Peixoto n. 44—antigo 5-A — Proximo ao Largo de Santa Rita—Rio de Janeiro.

CIRCO SPINELLI

Companhia Equestre Nacional, da Capital Federal.

Boulevard S. Christovão

Director e proprietario Affonso Spinelli

HOJE- 20 de agosto -HOJE

Continúa o grande successo do celebre e notavel artista brasileiro

PAULO BUK

CYCLISTA AEREO

Unico no genero

HOJE! HOJE

GRANDIOSO ESPECTACULO no qual se fará representar, na segunda parte do programma, a emocionante farça dramatica-fantastica, em quatro quadros, intitulada

O Punhal de Ouro ou Diabo Negro

Producção de Benjamin de Oliveira

Preços — Cadeiras de letra A, 3$000; ditas de letra B e C, 2$000; entrada geral 1$000

AVISO — Os bilhetes vendidos fóra da bilheteria são considerados duvidosos.

CINEMATOGRAPHO RIO BRANCO

EMPREZA WILLIAM & C.

40, RUA VISCONDE DO RIO BRANCO, 40

Maestro COSTA JUNIOR — Director musical

Hoje — Importante programma organizado com as ultimas novidades da casa Pathé Frères de Paris, sendo uma fita fallante. — Hoje

Soirée das 6 1|2 em diante

1ª parte—**As Romarias na Bretanha** — Curiosa fita mostrando os originaes costumes religiosos da Bretanha. — 2ª parte — **Volta á honra** — drama social — Uma victima da miseria acha uma carteira que póde fazer sua independencia; esconde a carteira que é descoberta por sua filha e entregue a seu dono. — 3ª parte — **Riquette de topete** — Magica colorida com 350 metros. O principe Riquette é feio, horrivelmente feio, mas é espirituoso e engraçado. A princeza é extraordinariamente bella, mas estupida. A mesma fada presidiu o nascimento de ambos e declarou que o principe ao encontrar a princeza se transformaria, tornando-se bello, e a princeza encontrando quem a amasse tornar-se-ia espirituosa e engraçada. Effectivamente assim foi; depois de multiplas peripecias, vemos o principe tornar-se bello e a princeza espirituosa, com grande admiração da côrte que, com magnificas festas solemnisou tão auspicioso enlace. Bailados, dansas de grandes effeitos de scenographia e musica. — 4ª parte — **Serenata Poetica** — Mimosa fita fallante — Quarteto de Tenor, Barytono, Violino e Mandolino. — 5ª parte — **Uma sogra desenfreiada** — Comica. A dedicação da sogra pelo genro chegou a ponto de fazel-a carregadora de toast s numa carrocinha, e eil-a que corre pela ladeira abaixo, deitando tudo e todos ao chão, acabando num valente banho.

Nas matinées. — Não ha espera, podendo os srs. espectadores entrar immediatamente e sair quando lhes convier. Assim como as creanças menores de 8 annos não pagam. Esplendido «toilette» para senhoras.

Nota — A lista dos numeros sorteados em 15 do corrente acha-se á disposição do publico neste estabelecimento.

Matinées todas as terças, quartas, sextas, sabbados e domingos. Segundas e quintas deixa de haver **matinées**, para ensaio e preparo de novos programmas.

No salão de espera uma orchestra executará as ultimas novidades musicaes.

N. B. — Nas sessões da matinée será augmentada mais uma interessante fita.

Vendem-se e alugam-se fitas. Amanhã programma novo Telephone 1626

CINEMATOGRAPHO PARIS

50—Praça Tiradentes 50—Antigo 38 — lado dos bondes de S. Christovão — Empreza Pinto Pereira & C.—Operador Joaquim Tiradentes.

HOJE HOJE

Maravilhoso programma novo

Novidades de grande exit

Matinée á 1 hora

1ª parte—**O lago de Como**—Magnifica fita tirada do natural, apresentando diversos aspectos do mais famoso lago da Italia.

2ª parte—**A familia bohemia**—Soberba composição comica. Uma amostra da vida bohemia em Paris.

3ª parte—**A noiva do mestre d'armas**—Lindo drama passado nos tempos de antanho, cheio de lances com noventes.

4ª parte—**Os dynamiteiros**—Empolgante drama maritimo. Grandioso espectaculo de um incendio no mar. Successo!

5ª parte—**Eu passo tudo?** — Maravilhosa fita comica. Aventuras estranhas de um larapio audaz que apparece e desapparece!

Risos constantes!

Mudança de programma ás terças e sextas-feiras no

—) CINEMA-PARIS (—

VENDEM-SE FITAS 590

Grande Cinematographo Parisiense

A mais importante casa de diversões da America do Sul—AVENIDA CENTRAL 179

Proprietario: Jacomo Rosario Staffa— Maestro director da orchestra A. Cavalcante

HOJE—20 de agosto—HOJE

Ultimo dia deste magnifico programma

Amanhã importantissimo programma novo

Primeira parte—CONSTRUCÇÃO DUMA ESTRADA DE FERRO PELOS SELVAGENS—Bellissima fita, tirada do natural, despertando real interesse pela rapidez com que construiram o leito de uma estrada, de 1600 metros em 60 minutos, vencendo o «record» mundial.

Segunda parte—JURAMENTO DE BEBADO — Importante scena dramatica moralista, em que um pae é roubado ao hediondo vicio da embriaguez pelo amor desinteressado de sua filhinha.

Terceira parte— O REALEJO ENCANTADO —Scena fantastica, que despertará vivo interesse pelo seu enredo original.

Quarta parte — O PASTOR ANCIÃO — Soberba scena dramatica sentimental, representando 12 quadros.

Quinta parte — A MANIA DE ESGRIMA — Scena extra-comica, representada por um maniaco esgrimista, que proporcionará aos srs. espectadores momentos de extrema alegria.

AVISO — Na «matinée» será accrescentada uma fita a este esplendido programma.

THEATRO S. PEDRO DE ALCANTARA

Grande Companhia Equestre e de Variedades

Temporada FRANK BROWN

HOJE - Surprehendente espectaculo - HOJE

Pela ultima vez os trabalhos do programma de hontem que tanto exito obtiveram

70 ARTISTAS 70!

5 CLOWNS E TONYS

20 cavallos, cães, gatos, 1 burro, 1 mula, etc.

A orchestra é composta de 15 dos mais distinctos professores desta capital.

AMANHÃ—Sexta-feira, 21—AMANHÃ

Primeira grandiosa festa da moda

PROGRAMMA EXCEPCIONAL e estréa das celebres

PHOCAS SABIAS

MARAVILHA DO SECULO XX!

Estas phocas são as mesmas que estiveram no Theatro Empire de Londres e Folies Bergers de Paris, onde causaram verdadeiro assombro, pelos seus excepcionaes trabalhos!

Domingo, 23—Matinée ás 2 horas da tarde, com as PHOCAS e trabalhos novos! Os bilhetes, para qualquer destes espectaculos, estão desde já á venda na Confeitaria Castellões, até ás 5 horas da tarde; depois, na bilheteria do theatro. Preços do costume

PALACE-THEATRE

Empresa Theatral Brasileira

DIRECTOR J. CATEYSSON

Companhia hespanhola de zarzuelas LLORET

HOJE — Quinta-feira, 20 de agosto — HOJE

1º—A zarzuela em 1 acto e 3 quadros original e em verso de Guilhermo Perrin e Miguel de Palacios, musica do maestro Manuel Netto intitulada

EL GAITERO

2º — O projecto comico-lyrico em 1 acto e 4 quadros, em verso, original de Guilherme Perrin e Miguel de Palacios, musica do maestro Netto, intitulado

Certamen Nacional

3º — A zarzuela em 1 acto intitulada

La Alegria de la Huerta

A's 8 1|2 em ponto

Os bilhetes á venda na CASA HERMANNY, Avenida Central n. 126, das 11 horas ás 5 1|2 da tarde.

Theatro da Exposição Nacional

Empresa Paschoal Segreto

Grande Companhia Italiana de Operetas dirigida por E. VITALE

HOJE--20 de agosto de 1908--HOJE

Pela 1ª vez a hilariante opereta em 3 actos e 4 quadros dos srs. HALÉVY e MEILHAC

SANTARELLINA

(MAM'ZELLE NITOUCHE)

Musica do maestro HERVE'

DIONISIA - INES IMBIMBO

Orchestra composta de 30 professores

Maestro concertador e director da orchestra Francesco Di Gesú.

PREÇOS E HORAS DO COSTUME

Os bilhetes á venda na confeitaria Castellões, até ás 5 horas.

N. B.—As encommendas serão respeitadas até ás nove horas do dia.

Amanhã — No Theatro «Carlos Gomes» — Beneficio da Prima-Dona Snta. G. MOROSINI com a opereta D. JUANITA.

MOULIN ROUGE

Empreza — Paschoal Segreto

Tournée Séguin de l'Amerique du Sud

HOJE 5ª-feira HOJE

A's 8 3|4 em ponto

MARAVILHOSO

ESPECTACULO VARIADO

POR TODOS OS ARTISTAS

de concertos e attracções de 1ª ordem

PROGRAMMA NOVO

Surprezas! Surprezas!

Brevemente:

NOVAS ESTRE'AS

N. B.—Os bilhetes acham-se á venda na Confeitaria Castellões — Avenida Central n. 105, até ás 5 horas da tarde, e dessa hora em deante na bilheteria do theatro.

Theatro Recreio Dramatico

Companhia Taveira

EMPREZA RANGEL & C.

Temporada PALMYRA BASTOS

HOJE - Récita em beneficio - HOJE

DAS ACTRIZES

Carmen Ozorio, Ophelia Godinho e Alice Figueira

A Musa dos Estudantes

— BRILHANTE INTERMEDIO —

Fados e canções a viola, pelo tenor Almeida Cruz, pela 1ª vez no Rio de Janeiro a musicista Mme. Julia Zaida, far-se-á ouvir na sua bandurra, executando a Symphonia de Campanone. Pela beneficiada Ophelia Godinho, o monologo de Pedro Bandeira.

— OS HOMENS —

Amanhã — Récita da actriz Delphina Victor — 1ª representação da opera-comica

POMPONETTE

Brevemente — A LENDA DO FOLLE.

CINEMATOGRAPHO DA EXPOSIÇÃO

NA AREA DA ESCOLA MILITAR DETRAZ DO PALACIO DAS INDUSTRIAS

Empresa Paschoal Segreto

Unico concessionario das diversões na Exposição Nacional de 1908

HOJE *Quinta-feira, 20 de agosto* HOJE

Grandiosas sessões cinematographicas

Programma Pathé Frères absolutamente novo e inedito e um apparelho Pathé Frères, ultimo modelo 1908, de Paris

Matinée ás 2 horas

Sessões desde as 6 horas da tarde á meia noite

PROGRAMMA

1 Riquette (colorido), 300 metros	4 Volta a honra
2 Perdão bretão.	5 Antiquario.
3 Cicerone.	6 Sogra desenfreada.

A empresa previne ao publico que apresentará sempre variedades e sempre novidades nos seus espectaculos cinematographicos vindas de Paris, Londres e Berlim.

A's quintas-feiras — Matinées da moda, dedicadas á Sociedade Elegante da Capital Federal.

Preços: Cadeiras de 1ª classe.................. 1$000
Cadeiras de 2ª classe.................. $500

PASCHOAL SEGRETO, unico concessionario das diversões na Exposição e tendo o exclusivismo das fitas nacionaes dentro do recinto da Exposição, inaugurará na sexta-feira esses trabalhos apresentando assumptos nacionaes absolutamente ineditos.

CINEMATOGRAPHO BRASIL

PRAÇA TIRADENTES N. 1, 1 andar

Proprietario: J. Cruz Junior

Communicamos aos nossos amigos e frequentadores e ao publico em geral, que se acha fechado este acreditado estabelecimento para grandes reformas, e bem assim, recebemos por contrato do nosso representante em Paris, e do afamado fabricante (Eclipse) as suas ultimas producções e novidades, ficando com estes melhoramentos nossos vastos salões, não só arejados por janellas em toda a sua circumferencia, como offerecendo feérica illuminação, approvada pela meritissima Prefeitura e Policia (isto é, contra fogo), projecções nitidas e sem trepidações, e machinas das mais modernas.

BREVEMENTE REABERTURA com grandes e espantosas sorpresas

Theatro Variedades na Exposição Nacional de 1908

NA AREA DA ESCOLA MILITAR-DETRAZ DO PALACIO DAS INDUSTRIAS

Empresa Paschoal Segreto

Concessionaria das Diversões da Exposição Nacional

HOJE-Quinta-feira, 20 de agosto-HOJE

Récita da moda dedicada á sociedade elegante desta capital

GRANDE COMPANHIA DE VARIEDADES

COMPOSTA DE

Absolutas attracções e novidades

Estréa de BERTHE BARON

Chanteuse

Les Kronos, Les Olap's, Les Paul's, Sapho, Sara Sarto, La Regio, Lina Noresi, Deverly, D'Harcourt, Nina d'Aris

Preços — Cadeiras, 3$000; ingresso, 1$500

CINEMA PALACE

PROXIMO AO LARGO DE S. FRANCISCO

O mais bem montado e mais confortavel do Rio de Janeiro e da America do Sul.

HOJE! HOJE!

5 FITAS NOVAS!

Matinée á 1 hora—Soirée ás 6 1|2 horas

1ª parte

O HOMEM DO REALEJO -- Historia moralista.

2ª parte

E EU!?... — Episodio telegraphico.

3ª parte

O PASTOR DO ALEMTEJO (Portugal) — Drama.

4ª parte

O QUE NÃO ENTROU NA GREVE — Magnifica critica ás grèves modernas.

5ª parte

CORRIDA DE QUEIJOS — Fita excessivamente comica.

Brevemente (em reprise) — Os Estrangulhadores.

Em preparo — Só Lotéro e NLá Ofrasia e O Guarany.